夏曆己丑年九月二十三　十月初四小雪

# 人民日報

一九四九年十一月十三日　星期日

第五一〇號

華北郵電總局登記認爲新聞紙類
北京市軍事管制委員會登記新字第三號

今日一張半·定價：每份一百五十元每月四千五百元
外埠每份外加郵費十元　全月三百元

電報掛號：三八三八
營業部
電報掛號：九〇二六

社　址：北京王府井大街一一七號
營業部：宣內大街一五四號
電話：編輯部⑤0419　發行部②3543　電話訂報②4173　廣告部②3074

·解放歌曲標準本·
大家唱
第3集　出版了！
曾昭正編校·上海教育書店印行·每册1800元
內容有：1、慶祝人民政協，2、歌頌人民共和國成立，3、保衛世界和平歌曲，4、歌唱毛主席，5、工人歌曲，6、軍人歌曲，7、青年歌曲，8、翻譯歌曲
本集收集最新名歌118曲
1集選歌131曲　2集選歌129曲
均售1800元
聯營書店發行　西長安街52號　電話(2)3393號

最近出版　社會科學基礎讀本　沈志遠著　共六册
初學社會科學的人，最感缺乏的是說理淺顯而系統分明的入門書，沈志遠先生給讀書界解決了這個難題。這六本小册子是互相連貫的，但又可分開來讀，既可作爲自學之用的讀物，又適於採爲讀書會或講習班的初級教材。
社會科學底哲學基礎……2.00
新社會學底基本問題……1.90
社會形態發展史……1.90
資本主義經濟之剖視……2.90
新政治學底基本問題……1.20
社會問題……2.30
生活·讀書·新知三聯書店
北京：王府井大街　天津：羅斯福路

## 中航央航員工投入人民懷抱
# 毛主席致電祝賀
### 兩公司留榕員工集會慶祝起義

【新華社北京十二日電】毛主席頃電賀中國航空公司總經理劉敬宜，中央航空公司總經理陳卓林，以及兩公司全體員工。電文如下：

中國航空公司劉敬宜總經理，中央航空公司陳卓林總經理，及兩公司全體員工同志們：

中國航空公司和中央航空公司全體員工在兩公司總經理領導下，毅然脫離國民黨反動殘餘，投入人民祖國懷抱，這是一個有重大意義的愛國舉動。特向你們表示祝賀、歡迎和慰問。希望你們團結一致，爲建設人民航空事業，並爲保衛留在香港的祖國財產而奮鬥。

毛澤東　一九四九年十一月十二日

【新華社福州十二日電】中國、中央兩航空公司起義消息傳來福州後，該兩公司留榕全體職工三十餘人興奮異常，於今晨集會慶祝。會上對新中國民航的光明前途表示無限興奮，一致擁護劉敬宜、陳卓林兩總經理復航的號召，並致電劉、陳兩總經理稱：奉電欣悉鈞座率領全部同人光榮起義，爲新中國人民服務，留榕同人深感興奮，同心擁戴。現同人等正加緊團結，虛心學習，在毛主席領導下，努力爲民航事業而奮鬥。

## 毛主席覆電
# 答謝泰共祝賀

【新華社北京十二日電】中國共產黨毛澤東主席本日電覆泰國共產黨工作委員會的祝賀。電稱：

泰國共產黨工作委員會親愛的同志們：對於你們九月二十六日的賀函，謹致深切的謝意。

毛澤東　一九四九年十一月十二日

## 第四野戰軍司令部公佈戰績
# 廣東戰役殲敵近六萬
## 解放廣州市和縣城三十八座

【新華社漢口十二日電】人民解放軍第四野戰軍司令部，頃公佈廣東戰役的戰績公報稱：我第二、第四野戰軍兩個兄弟兵團及兩廣縱隊，在華南人民游擊隊的配合下，九月下旬自贛西南向廣東進軍。我兩路大軍向殘匪巢穴廣州採取箝擊之勢，一路於九月二十四日佔領南雄，旋即取始興，下曲江，打開粵北大門，直趨廣州。另路我軍則以神速動作進佔粵漢鐵路東側佛岡、從化、增城等縣城，於十月十四日迅速解放廣州市。我軍更以連續十晝夜之跟蹤追擊，於十月二十六日在陽江地區，將企圖向瓊崖逃竄之匪軍主力四個軍大部殲滅。廣東戰役戰果統計如下：

一、殲匪正規軍：五十軍、三十九軍（其一零三師師部和兩個團係投誠，另一個團在廣州以北被殲）、一零九軍之一五四師（和平改編）、六十三軍別動大隊、七十軍警衛營等全部，十三兵團部、二十一兵團部、及二十三軍、三十二軍、六十二軍、六十三軍、七十軍等大部或一部。地方軍：匪東南軍政長官公署第一參戰大隊之四個團及直屬第六營全部，三水、河源、博羅保安營全部，粵漢交警第二大隊大部、粵漢路護路總隊、廣東保安第四師、第五師等大部。共殲匪五萬八千零五十二名，其中斃傷（包括墜海溺死者在內）匪官兵一萬一千六百七十七名，俘虜三萬五千六百五十五名，匪軍投誠者九千九百九十二名，起義者七百二十八名。

二、受降及俘擄匪將級軍官共十七名，計俘：匪東南軍政長官公署少將縱隊長何定華，三十六師師長李成忠、參謀長徐正法，一零七師副師長谷貴、參謀長白國傑，暫編第二縱隊代司令雲漢、副司令陳世忠，參謀長楊國棟，粵保四十七師代師長關中岳等九名。受降：一零三師師長曾元三、副師長陳一民、參謀長牟龍光、一五四師副師長鄭蔭桐、邵洗生，九十一師師長劉體仁、代師長裘建之、參謀長龍驥等八名。

三、繳獲：各種砲三百二十八門，計：山砲五門、平射砲二門、機關砲三門、步兵砲十四門、火箭砲十三門、迫擊砲一百一十六門、六零砲一四七門；重機槍三一八挺、輕機槍一、八一二挺、衝鋒槍九六零支，戰防槍二支，卡賓槍三七零支，自動步槍二三四支，步馬槍一、九二六七支，短槍一、九八七支，信號槍三十九支，槍榴筒一二八支，擲彈筒二十九個，電台四十四部，無綫電話四十二部，電話總機六十六架，單機三二零架，汽車一四二輛，騾馬二四七四。子彈十萬餘發，手榴彈八、七一七枚，槍榴彈一、四四零發，各種砲彈五二四二發。

四、解放城市三十九座：其中省會及特別市一座：廣州；縣城三十八座，計爲：南雄、始興、曲江、翁源、連平、英德、清遠、乳源、樂昌、佛岡、花縣、增城、博羅、惠陽、東莞、河源、從化、番禺、順德、三水、四會、高明、高要、德慶、新興、鶴山、新會、陽春、恩平、陽江、南海、和平、龍門、新豐、仁化、台山、開平、中山。

# 解放軍進駐南疆
## 焉耆各族人民盛大歡迎

【新華社迪化十二日電】人民解放軍已進駐南疆托克遜、焉耆等地，並受到當地各族人民的熱烈歡迎。人民解放軍係於十月二十九日到達托克遜，到達後，即派出幹部分赴各學校宣傳中央人民政府的民族政策和文教政策。小學教員阿批提花佳興奮地說：『我們維族同胞長期受着國民黨反動派的欺壓和屠殺，現在解放軍來了，我們好像沒有娘的孩子找到了自己的母親一樣！』焉耆人民於十月二十六日曾舉行慶祝和平解放暨歡迎人民解放軍進駐新疆大會，並通電向彭副總司令致敬。人民解放軍到達該地後，該地人民又於本月三日舉行盛大的軍民聯歡大會，到會軍民三千餘人。會上各族人民向人民解放軍獻『人民救星』錦旗一面，表示敬意。人民解放軍某軍軍長郭鵬、政委王恩茂等在講話中表示人民解放軍將堅決保護各族人民的利益，並團結各族人民，建設人民的新疆。起義的國民黨軍一二八旅旅長陳俊在講話中號召該旅全體官兵向人民解放軍學習，建立爲人民服務的觀點，爲建設人民的軍隊而奮鬥。

## 國民黨準旗保安司令及西固縣長
# 率部脫離國民黨匪帮

【新華社西安十二日電】伊克昭盟訊：國民黨準格爾旗保安司令奇天祥於十一月九日宣佈率部脫離國民黨匪帮，參加人民解放軍，並於同日發出通電。電文如下：

毛主席，朱總司令，內蒙古自治政府雲主席，伊盟軍區王司令員，高司令員，高政委鈞鑒：

我準旗蒙古民族三十餘年來受軍閥主義大漢族主義與封建思想種種壓迫，破壞挑撥，致使民族終不團結和發展。現在人民政協會議共同綱領，是目前中國人民的大憲章，其中第六章關於民族政策規定，充分反映出中國境內各民族團結友愛的精神，值得我們內蒙古人民特別興奮。今我率同全體官兵一二五零名，向全國鄭重宣佈：自即日起脫離國民黨壓迫下之關係，誓願參加人民解放軍，在毛主席與內蒙自治政府雲主席共產黨領導下，努力邁進，謹此電聞，敬候指示。

前準格爾旗保安司令奇天祥　十一月五日

【新華社蘭州十二日電】甘肅南部西固縣前國民黨縣長孫鐵峯、參議會議長沈容海、國民黨縣黨部書記長李春森及僞國大代表劉克仁、房孝義等於十日率該縣自衛隊及警察三百餘人宣佈脫離國民黨反動統治，並即派代表至岷縣人民解放軍駐地，請求人民解放軍迅速進駐該地。

又青海前國民黨省參議會參議長、青海國民黨殘餘匪軍團長馬呈祥率殘部一百二十餘人於日前在西寧以西共和縣境向人民解放軍投誠，携來機槍三挺，長短槍九十一枝。

# 華北軍大台灣隊畢業
## 朱總司令勉勵他們打回台灣去

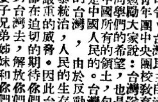

朱總司令講話

【本報訊】華北軍政大學台灣隊同學經過兩年學習，已於最近畢業，十一月一日上午舉行畢業典禮。朱總司令、台灣民主自治同盟主席政協代表謝雪紅及林鏗生、青年團中央團校教育主任楊誠等親臨大會講話。朱總司令勉勵大家說：台灣隊的同學畢業後，要打回台灣去，這是同學們的希望，也是同學們的光榮任務。我們一定要解放中國所有的領土，包括台灣在內，大家必須明確台灣永遠是中國人民的。台灣民主自治同盟謝雪紅主席講：『目前的台灣，由於反動派還在那裡作最後的掙扎，施行殘暴統治，人民的生存已受到嚴重的威脅。因此台灣人民都在迫切的期待你們趕快打到台灣去，解放你們的父母妻子兄弟姊妹和你們的朋友們。』人民政協的台灣民主自治同盟代表林鏗生講：『中央人民政府首長們對台灣的解放如此關心，我代表台灣人民向中央人民政府致敬。同學們在軍大的培養下，樹立了爲人民服務的思想，還是各位同學們的收穫，要把這帶到台灣去！』學員代表林裕彰講話，他提出保證說：『我們要堅決服從上級的命令，完成艱巨而偉大的進軍任務。以解放蔣匪最後基地台灣，粉碎美帝的侵略陰謀！』大會在熱烈的口號聲中散會。（崔靜宜）

謝雪紅講話

# 朝工會代表團抵京
## 全總等單位代表百餘人到站歡迎
### 北京市工人積極迎接亞澳工會會議

【新華社北京十二日電】參加亞澳工會會議的朝鮮民主主義人民共和國工會代表團一行十八人，今天下午六點四十分到達首都北京。代表團中包括北朝鮮代表：首席代表北朝鮮職業總同盟委員長崔璟德，礦山職業同盟委員長朴元述，化學職業同盟委員長金炳七，和南朝鮮代表：首席代表南朝鮮全國勞動評議會副委員長樸正榮，南朝鮮全國勞動評議會中委，作家金南天等。到車站歡迎的有中華全國總工會副主席李立三、朱學範，中央人民政府外交部部長周恩來代表，外交部辦公廳副主任閻寶航，交際處長王倬如，中華全國鐵路總工會籌備會，中華全國郵政總工會籌備會、中華全國電信總工會籌備會、北京市總工會籌委會等團體代表以及亞澳工會會議籌委會委員和參加會議的各國代表等一百餘人。李立三副主席致歡迎詞後，北朝鮮首席代表崔璟德致答詞，對歡迎者表示謝意，並說：中國和朝鮮人民的勝利，對於東方各民族爭取解放的運動是個很大的鼓舞。中國和朝鮮兩國工人階級應該更緊密的團結在一起，向勝利前進。

【北京訊】首都工人爲迎接亞澳工會會議，正熱烈進行各項準備工作；有的單位國際主義教育作的不够，需要繼續加強。歡迎亞澳工會會議及亞洲婦女代表會議籌備會，於月初起一週間派出檢查組第二次到石景山發電廠、石景山鋼鐵廠、人民印刷廠、電信局、長辛店鐵路工廠、厚生火柴廠等十一單位進行檢查。各廠工人知道亞澳各國工會代表將要來廠參觀，一致表示熱烈歡迎。各單位俱樂部內都掛上了馬克思、恩格斯、列寧、斯大林和毛主席的大幅畫像，設備了各種棋類和乒乓球桌。長辛店鐵路工廠和仁立地毯公司修整了球場。一般俱樂部都佈滿了工廠生產和職工活動等各種圖表與工人在各方面優勝得獎的錦旗。各廠多以夜校、學習班、上大課等方式繼續貫徹國際主義教育。人民印刷廠每週由負責同志上三次大課，並於次日舉行小組討論。但也有個別工廠對國際主義教育還未充分抓緊進行，北京電信局工會宣教委員王克武長久未作國際主義教育的具體佈置，應立即糾正。

朝鮮代表團抵京合影　（林揚攝）

## 青年團中央青聯學聯等單位
# 聯合慶祝世界青年日
### 蘇、羅、法青年團體來電祝賀

【新華社北京十二日電】中國新民主主義青年團中央委員會、中華全國民主青年聯合總會、中華全國學生聯合會、青年團中央團校、中國青年藝術劇院等單位於今日聯合舉行慶祝世界青年日與世界學生週大會，到會九百餘人。民主青聯主席廖承志致開會詞。他指出：慶祝世界青年日與世界學生週，要加強國際主義和新愛國主義的教育。接着青年團中央書記馮文彬講話。他着重指出我們要關心世界民主青年的生活和鬥爭，並以實際工作和行動來支援他們，同時要在新中國的各項建設工作中加倍努力，來慶祝世界青年日與世界學生週。

## 青年團及青聯
# 電賀世界民主青聯

【新華社北京十二日電】中國新民主主義青年團、中華全國民主青年聯合總會，聯合致電世界民主青年聯盟，祝賀世界青年日。電文如下：

世界民主青年聯盟：

和中國青年熱烈慶祝世界青年日，擁護世界民主青年聯盟對爭取世界和平的一切努力。

中國新民主主義青年團　馮文彬
中華全國民主青年聯合總會　廖承志
十一月五日

朝鮮代表團首席代表致詞　（本報攝）

【新華社北京十二日電】蘇聯青年反法西斯委員會、羅馬尼亞勞動青年聯盟及法國共和青年聯合會全國委員會，於世界青年日（本月十日），都致電中國新民主主義青年團中央委員會，表示祝賀。三電電文如下：

（一）蘇聯青年反法西斯委員會的賀電

中國新民主主義青年團：

適逢世界青年日，蘇聯青年反法西斯委員會向你們，親愛的朋友們，致以熱烈的兄弟的敬禮。蘇聯青年爲你們對於國內外反動勢力的歷史性勝利，爲你們建立中華人民共和國的偉大成功而感到衷心興奮。偉大的中國人民在中國共產黨及其主席毛澤東領導下所獲得的歷史性勝利，對於進一步鞏固以蘇聯爲首的民主和平和社會主義陣營的事業有着巨大的貢獻。蘇聯青年堅信人民民主中國的千百萬男女青年，將與團結在世界民主青年聯盟隊伍中的全世界進步青年，不倦地展開友誼與合作的聯繫。從蘇聯青年那裡，你們有最眞誠的、最可靠的朋友。

中蘇青年堅不可摧的友誼鞏固萬歲！

蘇聯青年反法西斯委員會　十一月十一日

（二）羅馬尼亞勞動青年聯盟的賀電

適值世界青年日，我們以羅馬尼亞人民共和國勞動青年聯盟的名義，謹向你們致同志的敬意，並祝爲民主和平和社會主義的勝利而積極鬥爭的中華人民共和國的英勇青年戰鬥成功。

弗洛雷斯古　十一月十日

（三）法國共和青年聯合會全國委員會的賀電

中國新民主主義青年團中央委員會：

趁世界民主青年聯盟成立紀念日的時候，我們向你們熱烈地祝賀人民民主的勝利。法國青年將堅持光榮地和勇敢地爲和平而鬥爭。

法國共和青年聯合會全國委員會　巴黎　十月十一日

### 新華社更正

十一日播『朱副主席暨周總理出席水利會議講話』（載十二日本報第一版）最後一段朱副主席講話中，華北、華東、華中、東北、西北幾個地區減產糧食約『一百四十三萬萬八千九百七十餘斤』，『一百四十三萬萬八千九百七十餘斤』係『一百四十三萬萬八千九百七十餘萬斤』之誤，特此更正。

## 紀念孫中山誕辰
# 南京各界代表昨謁陵
## 粟裕將軍獻花後作簡短演說

【新華社南京十二日電】今日爲孫中山先生誕辰。寧市人民政府、軍事管制委員會、中共南京市委會及各界代表五百餘人於上午前往紫金山謁陵。謁陵儀式於上午十時三十分在國歌聲中開始，由軍管會主任粟裕將軍任主席，參加者尚有人民市政府副市長柯慶施、中共南京市委會副書記唐亮、及各民主黨派和文化界代表李方訓、吳貽芳、徐養秋、陳中凡，少數民族代表楊毅，工商界代表甯聘卿及警備南京的人民解放軍、工人和學生代表等。粟裕將軍在向孫中山遺像獻花後，即發表簡短的演說。他在講演中指出：孫中山先生奔走革命四十年來，領導辛亥革命推翻滿清專制政體，結束了中國三千年來的君主專政，是有其偉大貢獻的。孫中山先生在四十年的革命過程中幾經失敗，直到他看到十月革命的勝利成功，才找到了明確的方向，決定『以俄爲師』，訂定了聯俄、聯共、扶助工農三大政策。他接着憤慨地說：自一九二五年孫中山先生逝世後，蔣介石匪帮集團即背叛了孫中山先生的正確主張，叛賣了人民；而中國共產黨則繼續領導中國人民進行了英勇的鬥爭，取得了今天的勝利。他着重指出：孫中山先生在遺書上所囑咐的中蘇『兩個同盟者必須手携手的走向勝利』的理想，由於中國共產黨的領導中國人民英勇奮鬥的結果，今天已經實現了。他最後號召大家將革命進行到底，徹底解放全中國，鞏固人民勝利的成果。辭畢，粟裕將軍即領導全體代表瞻仰靈櫬。

## 社論
# 嚴懲怙惡不悛的反革命分子

北京市軍事管制委員會軍法處對於嚴重破壞革命秩序的國民黨特務匪徒王喜雲、佟寶功、唐岐等三個首要兇犯判處死刑，於昨日執行槍決，並對從犯黃健等分別判處徒刑，這是代表着北京市各界人民的要求，執行北京市第一屆各界人民代表會議的決議，依據中國人民政治協商會議共同綱領第七條的規定所採取的正確處置。

國民黨特務匪徒的爲非作惡，久爲北京人民所不能容忍。在北京市第一屆各界人民代表會議上，代表們曾紛紛控訴國民黨特務匪徒的反革命罪行，並且通過了決議，要求人民政府堅決鎮壓反革命分子的活動。此次軍管會軍法處所判決的王喜雲等五兇犯的罪狀，和前次被判決死刑的特務匪徒李峻波等的罪狀是相同的，這些國民黨特務匪徒，在北京解放以前，就已經作了一連串嚴重危害人民的反革命罪惡，在北京解放以後，仍不顧人民政府的法令，不向公安機關坦白登記，不交出武器，反而陰險狠毒地繼續其反革命活動，勾結土匪流氓，武裝實行搶劫，嚴重地侵犯人民生命財產的安全，嚴重地破壞人民首都的革命秩序。對於這樣惡貫滿盈怙惡不悛爲人民所痛恨的反革命分子，人民政府必須堅決加以逮捕，依法嚴懲。對於這些反革命分子的姑息，就是對於人民的殘忍。我們完全擁護北京市軍管會軍法處對於王喜雲等反革命案件的處理。在處理這些案件中所根據的政策，就是中國人民政協共同綱領所規定的原則，即『鎮壓一切反革命活動，嚴厲懲罰一切勾結帝國主義、背叛祖國、反對人民民主事業的國民黨反革命戰爭罪犯和其他怙惡不悛的反革命首要分子』。在審判的過程中，軍法處不但進行了週密的調查與審訊，證據確鑿，而且在判決時又根據各該犯的罪惡的輕重，分別處刑，對於可以寬大處理的都盡可能給以寬大的處理，只有三名兇惡的首犯，才被處以極刑。

從這個案件中，人們又一次可以看到人民政府對反革命分子寬大與鎮壓相結合的正確政策。同時，這個案件又一次告訴我們，國民黨反動派殘餘匪帮是不會甘心死亡的，他們在根本被打倒之後，必然要千方百計地實行反革命的陰謀活動，因此，我們決不可有絲毫麻痺自滿的心理，而要繼續提高警惕性，堅決肅清一切反革命活動，鞏固革命秩序，保衛人民和人民祖國的利益。

## 保證勞動人民生活打擊奸商
# 京市擴大糧食零售
## 西北交通將恢復大量糧食可來京

【北京訊】北京市人民政府爲打擊奸商，保證勞動人民生活，決定全市普設糧食零售店。使糧食公司糧食能直接供應市民，減少商人由中間剝削。糧食零售店除糧食公司原有各營業處（十二處）、零售店（二十四處）外，各區合作社（二十五處）亦辦理非社員零售事宜。零售對象，以勞動人民及貧苦人民爲主。購糧數量，以每人每天一斤計算（不論粗、細糧），每五天購買一次。現已決定從本月十四日開始辦理零售。各區合作社地址是：第一區合作社：鐵匠營十號，竹竿巷。第三區合作社：魏家胡同三十一號、北新橋三條後門、北新橋報恩寺十二號。第六區合作社：惜薪司西岔一號，景山東街五號。第七區合作社：絨綫胡同十九號。第八區合作社：新開路賈家花園。第九區合作社：南新華街西琉璃廠。第十區合作社：崇外鐵轆轤把胡同。第十一區合作社：宣外老墻根白衣菴。第十二區合作社：永定門大街、太平橋。被服廠合作社：朝陽門內南小街。人民印刷廠合作社：十一區樂效寺。第五區合作社：果子市大街五十三號、煙袋斜街十七號、舊鼓樓大街娘娘廟、羅鼓巷菊兒胡同。

【北京訊】察北鼠疫停止蔓延之後，據昨（十二）日消息，西北交通日內即將恢復，京市糧商在西北訂購的大量糧食，將源源來京。

## 保護人民生命財產安全
# 北京市軍管會軍法處
# 槍決特務匪徒三名
## 從犯十一名分處各等有期徒刑

【北京訊】北京市軍事管制委員會軍法處，爲執行本市各界代表會議堅決鎮壓特務匪徒、保護人民生命財產安全的決議，根據市人民政府公安局的偵察結果與公訴，對擾害人民、嚴重破壞革命秩序的國民黨特務匪徒王喜雲（女）、佟寶功、唐岐等三名，擧行了軍事審判，並判處了死刑，於十一月十二日下午三時執行槍決。對各從犯黃健、張煥然、張叔公、田寶剛等十一名分處各等有期徒刑，逸犯賈振聲，楊三等俟獲案，另結。

王喜雲原爲僞國大代表李鳴洲之妻，家中私藏短槍四支，解放前即陰謀組織行搶，未遂，解放後，該犯非但不將私藏之槍支自動交出，且竟主謀勾結在唐山壓制工運，殘害革命幹部，脅迫工人參加匪黨，拒不登記自新的國民黨軍統局特務佟寶功、張煥然，和國民黨流散軍人黃健、僞警察楊印泉等五人，組織武裝搶劫，蓄意破壞革命秩序，自三月四日起，在主犯王喜雲的主使下，以「檢查戶口」爲名，先後於西單闢才胡同等處行搶，搶得銀元、皮衣等貴重財物甚多，且對事主綑綁，施以燒紅鐵烙等酷刑，殘暴已極。市公安局爲保護人民生命財產安全，先後將其全部逮捕，並搜出短槍五支。

唐岐歷充國民黨在武清縣地方特務武裝中的僞班長，小隊長等職，抓丁催糧，殘害人民。武清解放時，該犯畏罪，携帶手槍一支、子彈五粒，潛逃天津。天津解放後，該犯非但不登記悔過，且胆敢勾結流散軍人張叔公、梁鴻起、劉驥清、李國弼、和地痞流氓田寶剛、張仕奇、趙文伯、張萬榮、馬友蘭、王英傑、唐許氏（女）、李艷君、賈振聲、楊三等，由該犯主謀組織武裝搶劫，自二月初開始，在津先後行搶三次，後該犯等因恐事件暴露，遂先後逃來京市，夜聚明散，並吸收劉玉參加搶劫，於二月二十一日起，先後於東四五條後坑，司法部街，東單西觀音寺，西稽衚胡同，永光寺西街，校場二條等處行搶六次，共搶得鑽石、金飾、手錶、銀元等甚多；每次行搶時，均由匪犯劉寶剛持槍威嚇事主，並曾用燒紅火筷將司法部街後身四號事主劉王氏胳膊燙傷，逼索財物。市公安局於偵悉後，於三月十四日將匪犯全部逮捕，當場並搜獲手槍一支，子彈五粒。

現京市軍管會軍法處已將罪大惡極的匪首王喜雲、佟寶功、唐岐等三名依法判處死刑，以儆效尤，而平公憤。對於其他參加匪徒組織者，姑念其多係被脅參加，或被捕後又尚知悔過，仍本人民政府寬大精神，給予改造機會，從輕處理。其中罪行較重大者：王案中黃健，處有期徒刑十二年，張煥然處有期徒刑五年，楊印泉處有期徒刑三年；唐案中的張叔公處有期徒刑十二年，田寶剛處有期徒刑十年，劉驥清處有期徒刑九年，劉玉，梁鴻起各處有期徒刑七年，李國弼處有期徒刑五年，張仕奇處有期徒刑二年，趙文伯處有期徒刑一年，緩刑二年。逸犯賈振聲、楊三等正追緝歸案中。

# 津工商界歡宴農民代表

## 李燭塵、畢鳴岐熱烈招待　黃敬市長講話多所勉勵

【本報天津專電】本市工、商會於昨日（十二日）下午五時聯合設宴招待農民代表，宴會上工、商會負責人李燭塵、畢鳴岐代表工商業界向全體農民代表致熱烈歡迎，並一致希望各代表本着發展工業生產、繁榮經濟的信心，多多提意見，以使城鄉物資達到暢旺的交流。黃敬市長亦與會講話。他首先代表全市人民歡迎農民代表的光臨，他說：這次農民的進城是不容易的，這是在共產黨和毛主席的英明領導下，農民們流血流汗出錢出力換來的。他勗勉農民代表，應本着這種艱苦奮鬥的精神，來建設工業的城市，從而工業為農業服務，達到城鄉互助的目的。農民代表史建城在講話中亦充滿信心地保證代表們返里宣傳多種植工業原料，以便供應城市工業的需要。六時進餐，餐後分組座談，廣泛的交換城鄉物資情況。

【又電】來津參觀的山西、平原兩省農民代表，昨日（十二日）上午八時繼續參觀工展，在參觀中大家一致對出口物資和鋼鐵機械館的大批農具頗為注意，每位代表到兩館參觀時，徘徊不忍離去，有的代表將物資品名密密的記在本子上，下午一時參觀完畢，由本市體育大會邀請代表參觀大會勝況。

# 參加天津工展河北農民代表

# 提供城鄉互助意見

## 農村迫切需要新式簡便農具　工業品要提高質量減低成本

【新華社天津十一日電】參觀天津工業展覽會的河北省農民代表，對於如何進一步實行城鄉互助，物資交流，提供了許多寶貴的意見。他們在留津期間，曾經分別出席天津工商業界、華北對外貿易管理局和華北各國營專業公司所主持的座談會。許多農民代表認為農民最迫切需要的是農具，特別是經過改良的簡單科學的農具，如犂、鐵鍁、水車、人力壓棉機、棉油機等。農民們也需要城市供應大量的廉價肥田粉、殺蟲劑、殺蟲噴霧器和煤油、火柴、染料等日常用品。農民代表們表示，目前城市生產出來的火柴，不能根根頂用。膠鞋的質量不很好，價錢又高。「六六六」殺蟲藥劑效能不够大，肥田粉的價格也太貴，其他如硫化青等產品，質量也較差。所有這些，都影響了產品在農村的銷路。因此，必須迅速提高產品質量，降低成本。尤其是肥田粉、骨粉等肥料，如果工業界能有計劃地下鄉去收集牛骨、羊骨等原料，則產品成本一定會降低。農民代表們又指出，土產收購工作，還沒有深入農村，因而招致了很大的損失。如滄縣的紅棗、梨、黑豆、草帽辮，唐山的猪鬃、棉花，邢台的皮毛、山貨等，都亟需有人去收購。唐山專區臨榆縣所出的水菓，因無人收購，浪費很多。鄆區的出口土產花椒，因無人收買，農民們把樹都砍掉了。衡水專區出產的皮硝、火硝竟沒有人要。唐山的棗子全做了柴燒。徐水縣有的地方竟把猪鬃當做肥料使用。猪腸、羊腸的收購也不够普遍。衡水專區供銷合作總社會收集過腸衣，但不懂保存方法，因此有的竟至腐爛。這些例子都說明國營貿易部門及出口商，還未能深入農村進行收購。代表們都希望國營貿易部門及出口商能到農村去大量收購這些有用的物資。有些農民代表還提出建立一個經常交流城鄉物資的機構，真正做到城鄉互助。現在天津人民政府工商局和天津工商界人士，已籌備建立密切城鄉聯系的機構，正在接受農民代表的意見。

# 通過工展宣傳

# 天津工業品銷路打開

## 楊聯福機器廠麵粉機供不應求

【本報天津專電】津市工展開幕迄今，已收溝通城鄉貿易推銷工業成品的效果，因許多工廠在展覽期間，因得到宣傳的機會及各地來賓的參觀，採購人員詳細的比較研究，辨明優劣，所以一般出品都有了新的銷路。就中機器業的麵粉機器銷路最好。楊聯福機器廠已訂售四鋼滾磨粉機十二部，計訂給北京五部，張家口七部，另訂出丙種鋼磨（玉米粉機）十一部。現該廠全部工人正日夜加班趕製成品，還是供不應求，連擺在工展會的麵粉機也已賣出。華北農具機械廠的自由式連續榨油機，最近幾天已由綏遠、青島、濟南、石門等地代表洽訂合同，已訂售十餘部。日新機器廠賣給河南某部隊萬能粉碎機兩台，恒茂鑄鐵廠訂出水車多部，天津鍊鋼廠因承作交通機關訂貨，無法再應付其他訂貨，但各方往洽者甚多。天津度量衡製造廠在工展期間，由鄭州鐵路局訂製台秤一百架，貨款已全部交清。其餘天津機器廠的水泵、自行車與雲峯孵卵機等，均有各方接洽訂貨或購買。

# 溝通城鄉內外物資

# 長春信託公司業務開展

## 二十天交易額達四十五億

【本報訊】長春信託公司開幕以來，在貫澈發展生產，繁榮經濟，城鄉互助，內外交流的具體方針及市府工商局的正確領導下，營業已日趨發展。自九月十日至十月五日二十多天來，共交易一、三二六筆，交易額四十五億三千一百餘萬元。其中公營企業及合作社佔百分之六十五，私商佔百分之三十五。該公司在開辦之初，因人員少，分工不明確，工作較混亂。經行政上加強領導，逐步建立了統一組織機構，合理配備人員，明確負責，並加強了防火防盜和認眞執行獎懲條例，現已步入正軌。過去該公司與各方面的聯系不够，行情不靈通，致使代銷代購工作未能很好展開。現該公司及時進行檢討與研究後，逐步派出大批對外連絡員，與各地合作社建立商情通訊網及業務關係。至日前止，已和東北、華北各大城市的公營企業、合作社及私商二百十餘家建立了代銷代購關係。並和各地區二八八個單位建立了來往通訊關係。各地城市物價動態已能初步掌握。同時和本市各公、私營企業及各合作社也建立了聯繫，在溝通各地區城鄉關係，交流南北物資

# 東北各企業

# 全面開展創新紀錄

## 三個月來創造各種新紀錄近七百件

【新華社瀋陽十二日電】東北國營、公營各企業創造新紀錄運動日益開展。東北人民政府工業部所屬各企業，除了個別廠礦外，大部分都已先後由動員佈置時期，轉入有重點地向全面推廣的階段。創造新紀錄運動開展最早的機械管理局各工廠，最近三個月來所創造的各種新紀錄已達六百九十四件。煤礦管理局各礦山則以採煤、掘進、打井工作為重點，擬定了新的紀錄規程，並及時注意獎勵，引導創造新紀錄運動向全面發展。鶴崗煤礦每人每天平均採掘率已由零點五一噸，增至零點五六噸。撫順礦務局的創造新紀錄運動，也在中共市委領導和各行政、工會負責幹部親自參加下，很快普及到全礦各單位。所屬勝利煤礦的採掘不斷提高，從超過預定的百分之七十一提高到超過百分之一百十五。紡織管理局自週密檢查了佈置工作後，創造新紀錄運動也開始深入。瀋陽織布廠十月份的棉花消耗率，較規定的標準節省百分之七十二，斜紋布的產量增加了百分之二十一。東北鐵路總局則根據上級指示的精神，提出在東北全路廣泛開展以綏化機務段『鐵牛號』英雄機車為名的『鐵牛』運動，以便迎接冬季繁重的運輸任務。齊齊哈爾鐵路管理局六三一號機車，已創造了安全走行十四萬公里的新紀錄。軍事工業部各工廠，也以班、組和個人互相挑戰，開展了生產競賽，新的紀錄不斷湧現。某廠第四所機械部過去每人每天（八小時）製造一種武器的零件僅六十餘個，但自工人魏福安改進工具後，就創造了一天做二百四十個的新紀錄。第三所老工人夏德恩最近的生產能率，已超過偽滿時期的最高紀錄約三倍。此外，松江、遼東、吉林等省市的若干公營企業也不斷在改進質量、縮短工時、節約原料各方面創造出許多的新紀錄。

上述許多企業所以能使創造新紀錄運動逐步開展，是由於普遍採取了以下三種方式：（一）發現和培養進步工人的新紀錄，及時予以表揚獎勵，介紹其生產經驗，號召全體工人向他們學習，以推動薄弱和落後的環節，並由一個人發展到全組、全班、全廠中去。機械管理局各工廠的新紀錄運動，就是這樣開展起來的。（二）由各工廠行政領導上提出總的生產目標，與各該廠中共支部、工會、青年團密切配合，號召和組織全體工人為達到這一總的目標而創造新紀錄。如鞍山鋼鐵公司於十月份提出：在保證鋼的一定質量條件下，產量要比以前提高百分之十，並宣佈按新紀錄的高低給予獎勵。因此，鞍山鋼鐵公司平爐班、煤氣組、吊車班、修理班，都互相提出保證，並約定互相督促檢查，就此創造了五小時十五分鍊鋼一爐的新紀錄（以前約十小時鍊一爐）。（三）廠礦管理人員親自帶頭，突破一點，推動全盤。如本溪煤鐵公司副經理徐宏文，帶領工程師、技師等到岩石坑道現場，對於打眼的斜度、深度、距離和砲藥量等問題反覆研究試驗結果，比偽滿時期的掘進能率提高了百分之一百四十七。一個月中，僅砲藥、雷管、引火綫的消耗，即比今年五、六月間節省東北幣三億六千六百萬元。前述三種方式，都是以負責幹部是否親自參加領導為運動開展好壞的中心關鍵。瀋陽化學工廠，由於負責幹部注意通過工廠管理委員會實行分工領導，研究分析情況，並給下面以具體指示，就使運動開展得較好。反之，某些工廠因為把實際工作完全推給『新紀錄運動委員會』去進行，其所獲的成績就不大。

目前東北各地的創造新紀錄運動雖已初步開展，但仍極不平衡。一般說來可分三種類型：首先是工人、職員等的生產積極性和創造性已被發動起來，並正在向着深廣發展的廠礦，這種廠礦數量還不算多。這些廠礦現正根據勞動效率和設備運用率提高等條件，研究規定產品的工時、質量、原材料消耗等定額，以便在此基礎上試行超額獎勵，使生產組織和制度進一步合理化。其次是創造新紀錄運動正在開始，但還沒有形成廣泛群眾運動的廠礦，這類廠礦為數最多。這些廠礦還需要在運動中繼續克服計劃不恰當，勞動組織不合理，原料供應不上等困難，並糾正和防止已產生和可能產生的如損壞機器、工具，工人過於疲勞的偏向，以便使運動穩步走向全面開展。至於正在準備或尚未準備開展創造新紀錄運動的廠礦，並不是條件不具備，而是某些領導幹部對於創造新紀錄運動的重大意義還認識不足，而且對於這個運動有着許多不正確的看法。只要他們認識這個運動的重要性，加以具體的指導，積極着手組織，就可使運動很快地開展起來。

# 石景山鋼鐵廠魯德魁

# 試製低壓變流器成功

【本報訊】石景山鋼鐵廠機電課電器修理廠魯德魁，鑒於從市商買的低壓變流器太貴，為節省國家資財，他就自己試製低壓變流器，現已試製成功，試驗結果良好，原料費總共為二萬五千元，較市場購買節省十七萬五千元。

【又訊】石景山鋼鐵廠，有煉焦爐之設備，現開索蘭維式煉焦爐五十隻，日產焦油七噸，輕油總量二噸。將來該廠輕油精煉場開工，輕油經提煉後，剩餘溶劑揮發油甚多，除攝氏一百四十到一百六十度以溶劑揮發油出售外，其餘重溶劑油尚未利用。該廠煉焦廠工程師沈昌熾和化驗室主任劉榮藻共同商量，決定加以研究利用。經過他們兩個月來的不斷努力和化驗室油料組技工邢謙鳴、許心淵的協助，獲得優良結果。就中製成古馬龍樹脂（甲駢呋喃聚膠）一種，用途很廣，可以作假漆、塗料、印刷油墨、絕緣物品、紙的上膠料和橡皮的組合劑等。聞該廠煉焦廠在輕油精煉場開工以後，將用劉、沈二君之方法大量製造供應市面。

另外，該鋼鐵廠焦油場精製「蒽」亦獲初步成功。「蒽」（Anthracene）是煤焦油裡的主要成份之一，它是製造陰丹士林染料的一種基本原料。焦油場的職工鑑於市場上的需要，決定將該場所產的粗「蒽」精製成純「蒽」，其品質以足供製造染料為度。現經過幾次試驗，已能在實驗室中製出含「蒽」百分之九十五之純「蒽」。現正準備正式大規模生產。此外與「蒽」同時存在粗「蒽」中的「咔唑」（Carbazol）也準備提出來，因為「咔唑」是製造海昌藍（Hydron Blue）的主要原料。現製作純「蒽」的設備，該場職工正努力趕製中。（徐國林、石景山鋼鐵廠通訊組）

**焦油廠**

**製成陰丹士林等染料原料**

**將正式大量生產供應市場**

# 按勞取酬的工資制度

——大連通訊之五

本報記者　田流

## 一、七級工資制

大連工業展覽會中，眾多的生產圖表指明，今年旅大地區各公營工廠，都有一個生產上的飛躍發展。那標幟着生產記錄，向右上方一直升起。

合理的按勞取酬的工資制度——七級工資制，是使生產飛躍發展的重要因素之一。這種工資制度是向蘇聯學來的。它的特點是在生產困難時期，工人可以維持生活；生產發展起來，工人生活即隨之改善。它和失去了等級意義的多等級——實際上是無等級的平均主義的工資制不同，也和「窩活一口人到一口半人」的脫離開生產發展而規定的工資制度不同。它是根據按勞取酬的原則制訂的。因為它等級簡單明瞭，計算方便，工人容易了解掌握；因為它等級距離大又是累進的，所以便能經常保持着工人飽滿的生產熱情，鼓舞着工人上進，直接促進了旅大工業生產力的迅速前進。

這種合理的按勞取酬的七級工資制，據說在蘇聯也是經過多次變動，積三十年建設工業的經驗和不斷克服平均主義的毛病之後，才成為現在的七級工資制的。蘇聯對工資等級和累進率是非常重視的——它不僅標幟着工人技術的差別，更含有培養幹部造就人才的重大作用。因此，在蘇聯，工資等級和累進率統一由國家製定，任何人不能更改。至於工資標準，各地可根據當地生活水平擬定。譬如旅大地區中蘇企業的第一級工人工資標準是二・四〇〇元（關東幣，下同）就是根據一九四六年底大連市社會生活指數計出的，正好能養活工人自己。以上之二級、三級……工資累進率是按照蘇聯國家規定的——也就是按照不同工人勞動價值規定的。（如表一）

| 工人級別 | 一 | 二 | 三 | 四 | 五 | 六 | 七 |
|---|---|---|---|---|---|---|---|
| 累進率（以一級工資為100%） | 100 | 120 | 145 | 175 | 215 | 260 | 320 |

從這個表上可以看出，各級的工資差額，是按着技術掌握的難易而規定累進率的，等級越高累進越大，這就能够刺激工人不斷的提高技術，改進生產，增強上進心。蘇聯同志常說：「如果你只比我多五〇元，我為什麼一定要趕上你的等級呢？」

在旅大，職員和工人是嚴格區別開來的（不是政治上）凡從事於生產的為工人。其餘都是職員——從廠長到雜役，從工程師到醫生統統包括在內。工作複雜多樣，因此也需要各種能力、技術、知識的人從事各種不同的工作，所以職員工資等級遠較工人為多，累進率則不如工人工資大。（見表二）

| 等級 | 一級企業 | 二級企業 |
|---|---|---|
| 一 | 3,500 | 3,200 |
| 二 | 4,500 | 4,000 |
| 三 | 5,500 | 5,000 |
| 四 | 6,500 | 5,800 |
| 五 | 7,500 | 6,500 |
| 六 | 8,500 | 7,700 |
| 七 | 9,000 | 8,200 |
| 八 | 10,000 | 9,000 |
| 九 | 11,000 | 10,000 |
| 十 | 12,000 | 11,000 |
| 十一 | 13,000 | 12,000 |
| 十二 | 14,000 | 12,500 |
| 十三 | 15,000 | 13,500 |
| 十四 | 16,000 | 14,500 |
| 十五 | 17,000 | 15,000 |

（註：一級企業是重工業，二級企業是輕工業。一級企業一級工人工資是二・四〇〇元（如表一），二級企業一級工資是二・〇〇〇元，累進率同（如表一），另對有害健康工業的工人工資，按原新加百分之十五）

旅大現在採用「貨幣與配給結合」的形式發放工資。在去年以前，除中蘇企業外，所有公營企業都是糧食工資，後來因糧價變動（去冬幣改後下降百分之三〇），工人受影響很大，今年春也改行「貨幣與配給結合」的工資形式了。這種工資形式的好處是：①能保障工人生活。②不致因發工資刺激物價波動。③能藉此將本企業或其他公營企業的產品配給——也就是推銷給工人，工人避免了中間剝削，得到了價格低廉的日用必需品，企業當局也解決了一部銷路問題，加速了資金流轉，對雙方都有利。

配給品主要是生活必需品的糧食。隨着生產的發展，也可逐漸擴大配給品的範圍和數量。旅大對職工按照工資等級來配給，不是平均主義的每人發一份。工人家屬配給只限於沒有勞動力的直系親屬，數量是本人之半或者還要少些。配給分特殊配給與普通配給兩種。特配是給主要的生產領導者如廠長、工程師、技術工人等；普通配給是給一般工人的。對於生產有特殊功勳者還有臨時配給，如電氣試驗所王錫聊技師，因他有重要貢獻，現在除領本俸外，每月還有特配的十六斤大米，三十斤白麵和十六斤肉，並讓他住上了漂亮的洋房。

和工資有密切關係的還有獎懲制度及假日制度……，考查工資問題時，一定要把這些計算在內，才能衡量解放了的中國工人階級的實際生活情況。中蘇合營企業及公營企業中職工會和廠方簽訂的集體合同上規定：超過生產任務者，廠方要按照規定發給獎金，加工時間的工資額比本俸要高百分之五十，童工及夜間工作者比日工縮短一小時。女工同工同酬，產婦有兩個半月休假，工資照發。因病請假者三個月內廠方保留其職位和本俸。每月廠方拿出相當工資百分之五的金額，為職工社會保險金。每週有一天休假日，全年有六天例假節日，在本企業工作滿十一個月者每年有十二天休假日，以後每年增加三天休假日直至二十四天的最高額等等，這些可以說是工人福利事業，也可以說是更完備的工資制度。集體合同裡也規定着，工人因自己過失沒有完成任務或產生廢品，按完成的數量領工資，廢品則不發工資；非因工人過失（如一時原料供應不上、停電等）而停工時，工資按半數發給。這是因為當工廠和國家受到損失時，作為企業和國家主人的工人階級，自應分擔這個損失。

## 二、超額累進工資制

七級工資制實行後，必然會引起這樣的變化：工人積極性大大提高，常常出現超過生產任務的現象，這時如果沒有更完善的工資制度，來鞏固和更加促進這種可喜的生產高潮，常常會使它停留在既得水平上。為着突破這種水平使生產更向前進，就必須實行「超額累進工資制」，它是七級工資制的發展，是更加完善的一種七級工資制度。這種工資制度規定：工人超過完成生產任務時，按照超過的程度給予一定的累進的工資報酬。如超過任務百分之五，基本工人得其原工資的百分之一一〇，輔助工人得其原工資的百分之一〇五，超過任務百分之七五時，基本工人便得到雙倍的工資，輔助工人可得原工資的百分之一七〇（基本工人與輔助工人之劃分，根據該工廠性質和產品製造過程中所起作用而定，如機器工廠的車床工人是基本工人，但在紡紗廠裡，這些工人就是輔助工人了。）這種工資制同樣適用於職員直至廠長，因為生產的高漲非常需要堅強的組織領導和生產指揮，十分需要技術的培養和指導，不然就會使生產限制在工人水平上。在全廠生產任務超過百分之四〇以下時，職員按基本工人的累獎率發薪，超過百分之四〇以上時，則獎原薪百分之七〇（此為最高額）。根據科學的計算只要工人覺悟提高，勞動態度正確，有百分之八〇的工人發揮了積極性，就容易作到百分之四〇的超額；而要超過百分之四〇以上，就需有技術上和機械上的重要改進才行，這就加重了技術工作者和生產指揮者的責任了。超獎視生產性質分為個人與集體兩種，適實行個人超獎的就實行個人超獎，如紗廠紡紗工人、織布工人等，但機械廠的翻砂工人，因其不能按照個人計算，就以實行集體獎為好，輔助工人按照他輔助的部門超額平均數獲得他應得的超額工資。這種工資制度，能促進生產迅速發展和增加工人收入，是符合毛主席「發展生產、公私兩利」原則的。大連玻璃工廠今年前半年完成了全年計劃，因此減低成本達百分之三十四，因於縮短了工時，節省了大批勞動力，現在該廠已開始了明年的生產計劃，這是最大的勝利。工人的收入在今年前半年平均提高了百分之四十。在過去部分幹部曾對七級制的超獎工資制表示懷疑，認為生產困難時，工資太低不能養家活口，生產發展起來後，工資又太高了。其實只要工資等級及標準定得正確，生產計劃訂的恰當，工資在成本中佔的比重合適了，一切都是不足慮的。不該害怕工人收入增加。工資越高表示生產越發展，國家和人民的財富越增加；同時，當着工人們確切知道了他的收入增加是由於對國家有了更大的貢獻，他的主人翁思想就會大大加強，生產熱情就能更進一步提高了。（未完）

# 京市電車公司

# 實行乘務負責制

## 黃伯金等創造火玻璃圈得獎

【北京訊】北京電車公司自十二日起，實行乘務負責制。該公司十一日特召開實行乘務負責制及車路發獎大會，對九、十兩月不壞車、不發事、不脫班、不請假的司機員保德祿、趙光稈，給予獎金及獎品。市工業局賈庭三副局長、市總工會籌委會代表宋汀等均出席講話。賈副局長及該公司王鎮武副經理，在講話中，希望大家學習保、趙二人的工作態度，把愛護車輛的精神，貫澈到乘務負責制中去。賈副局長號召全體職工，展開合理化建議，只要實行後對公司有好處，都有獎勵。

該公司的乘務負責制，是將車路員工，每十人組成一組，分兩班使用一輛固定機車，負責保管、駕駛、清掃、及簡單修理。以前實行輪乘制時，車有了毛病也不向接班人交代，常常行駛一二小時後才發現，結果小毛病成了大毛病，責任無法查明，所以壞車次數很多。解放後，工人自動組織了勤勞、競賽、學習、互助、生產等小組，開展愛護車輛、便利乘客等運動。公司便在這些小組的基礎上，實行乘務負責制。並提出：「少壞車、不發禍；不脫班、不遲到；走正點、車當（即行車距離）勻；用餘力、省電流；不漏票、態度好」五項要求。

現在，不只車路員工積極響應實行乘務負責制，有的司機員還要求開壞車，以實踐「好漢開壞車」的口號。該廠其他單位，也紛紛響應。修造廠準備定出檢修和檢查制度，以加強車輛的檢修。發電廠決定有計劃的檢修機器，並努力節省煤電。架線課昨日已開始檢查線路，土木課也決定在修道方面，質、量並重。

【又訊】北京市電車公司修造廠，本月十日舉行發獎大會，對第二次百輛車運動中有發明創造的職工進行給獎。得獎者有創造火玻璃圈的黃伯金、袁鳳祥，創造大閘盒的辛文山、劉夢星等六人與粘燈泡口的集體獎一個。除公司發給獎金、獎品外，牟局長並將特製勞模獎章授與兩名頭等模範辛文山、黃伯金。

# 人民政府投資協助

# 東北漁業逐漸恢復

## 爭取三年內達到年產十七萬四千噸

【新華社瀋陽十一日電】東北巨大富源之一的漁產，正在大力恢復中。沿海漁區，西起山海關，東至安東，整個遼東的渤海與黃海北部的廣大海洋中，均有極豐盛的鹹水漁產。內中的黑龍江、烏蘇里江、松花江、嫩江等河流和興凱湖（中蘇各半）、鏡泊等湖澤，則為淡水魚的主要採集區。上述各地每年可捕魚六十餘種，平均產量在十萬噸左右。鹹水魚中以黃花魚、刀魚、對蝦、銀魚、毛蝦、大青蝦等十餘種最為著名。而毛蝦佔總產量三分之一，除普遍銷於本地外，尚可製造大、小蝦米輸出外地。內河淡水魚中，以烏蘇里江、黑龍江所產的大馬哈魚最為名貴，年產約十餘萬斤，以往均暢銷於京、津、寧、滬等地。各地魚類的採銷，對於改善人民生活和增進國家收入上均有重大意義。東北解放後，由於各地人民政府的大力扶植以及不斷解決了漁民困難和銷路問題，產量因此迅速上昇。

遼東半島東部的黃海漁區，於一九四七年春重獲解放後，人民政府當即投資和貸款十餘億元東北幣（下同），此外還貸出大批物資，解決了漁民們部分的生活困難，使當年捕魚達一萬五千噸。去年由於漁民漁具的逐漸增加，產量增至兩萬六千六百四十五噸。今春人民政府復發貸款一百七十餘億元，貸糧六百萬斤，並低價供給三百餘萬斤大鹽，使六萬五千餘漁民得以順利下海捕魚，因此產量比去年增加了百分之十四。半島西部遼西省的遼東灣漁區，去冬解放後，人民政府亦撥出貸款二十八億三千餘萬元，貸糧七十五萬六千餘斤，使兩千餘戶漁民得以修補了擱置已久的二萬四千五百三十八片漁網和四千一百三十五把魚鉤，使一千二百八十八隻漁船重新下海。其間雖曾遭受颱風侵襲，但因漁民努力克服困難，終於捕得各種魚蝦三百五十餘萬斤。旅大地區的漁業恢復更快，去年產量即已達到二千一百十二噸，今年因有計劃地提高魚價，漁民生活大為改善。內地各河澤的魚產，數年來在各地人民政府的扶助下，恢復也很迅速。去年淡水魚產為三萬零一百四十六噸，佔東北全境漁產總量九萬四千噸的三分之一。東北人民政府農林部已計劃於一九五〇年度捕魚十萬九千二百噸，並要求各地在今後三年中恢復到一九四四年最高產量十七萬四千噸的水平。

與各地漁產迅速恢復同時，各級人民政府對漁業的領導及漁民組織工作，亦已逐步加強。遼東、遼西、黑龍江等省已先後成立了[illegible]局，旅大已成立了水產公司。各地的漁民供銷合作社，在解決產銷困難上起了不少成績。遼東省已建立了十八個漁民合作社，社員一[illegible]萬餘人。松江省除[illegible]組織供銷合作社外，並設立冷凍倉庫和罐頭工廠。此外，農林部還準備設立兩處漁業試驗場，恢復[illegible]尾魚苗的吉林和遼陽兩處養殖場，以便大量繁殖淡水魚。

# 人民政府積極進行市政建設

# 上海市容煥然一新

【新華社上海十二日電】上海人民市政府積極進行市政建設工作。解放後五個月來，除了平毀碉堡、清除垃圾，整理和集中攤販，清理地下水道、修築海塘外，還修建了五十座橋樑，修補了五十一條馬路，並開始疏濬蘇州河，使上海市容煥然一新，一掃戰爭的痕跡，到處是整齊清潔和欣欣向榮的氣象。已經修好的馬路路面約三萬六千餘平方公尺，完成了全部修路計劃的三分之二。其中工程最大的是南京路上浙江路至西藏路一段，原為紅木彈路，路面損毀不堪，已全部翻修。目前修路工作仍在繼續進行。疏濬蘇州河工程自十月十八日開始後，兩部挖泥機進行工作，每天可挖泥九百餘公方，預定年底竣工。今冬水降後，水路仍可暢通，城鄉物資將可照常交流。

# 發揚艱苦樸素作風　反對舖張浪費

# 華中區各機關部隊

# 貫澈精簡節約

## 軍區後勤部兩月節約經費十六億

【新華社漢口十日電】武漢市各機關部隊自八月展開精簡節約運動以來，至十月止，在精簡節約及工作人員思想作風的改進上，均獲有成績，並取得若干經驗教訓。

在精簡編制方面，華中軍區司令部、政治部、後勤部、武漢市人民政府、中共武漢市委會等五個單位共裁併了十三個科，精簡人員六千餘，佔原有人數百分之三十左右。中共中央華中局等七個單位精簡了大車、大小汽車二百一十七輛，佔原有車輛百分之五十八弱。又精簡了大車及馬匹一半以上。精簡的人員經集訓後，小部介紹轉業或在自願條件下遣送回籍，大部則派到新解放區充實了地方下層機構及部隊。車輛馬匹則隨同駕駛者轉入貿易及運輸事業。

在節約方面，華中軍區後勤部八、九兩月節約了經費十六億元。華中軍區司令部在精簡人員及車輛馬匹後，即節省了這三項的開支五千餘萬元。武漢市級各單位水電開支，八月份比七月份減少了四百餘萬元。此外，每人每日節約糧食二兩，以上述各單位現有人數計，八、九兩月即節約糧食十萬多斤。與節約同時，各單位還開設了合作社，進行了種菜、養猪及其他副業生產，使生活獲得進一步的改善。

# 經過精簡節約運動

## 幹部思想得到改造

經過精簡節約運動後，過去不少機關和工作人員的浪費現象及鬧待遇、鬧地位、鬧享樂的錯誤思想都獲得了轉變和糾正。工作人員願意到農村去工作了，在城裡的則發揚了艱苦樸素的優良作風。又因為反對了舖張浪費，愛護國家財產的觀念也有了進步。華中精簡節約運動獲得了如下的經驗教訓：（一）事前要有充分的思想動員，提高全體人員的自覺性。（二）首長起帶頭作用。因為各部門裡（特別是行政系統）新參加工作的人很多，負責同志的行動對下邊的人員影響很大。（三）要有健全的組織領導，隨時督促檢查，將一些好的辦法變為制度。（四）節約方面除普遍做到精打細算外，對貿易、運輸、企業、糧食、倉庫等部門，更要加強的管理，以減少和杜絕大批物資的浪費和損失。開支要緊縮，但必須注意照顧人員的生活和工作的實際需要。（五）對精簡人員的處理要慎重，對他們要誠懇地說明精簡的道理，處理要迅速週到。

# 山海關貨幣牌價

## 昨日起調整

【山海關訊】中國人民銀行、東北銀行山海關聯合辦事處自昨（十二）日起牌價改為：人民券一元兌東北券二十八元。

# 折實儲蓄

## 今日牌價

人民銀行北京分行儲蓄部折實儲蓄今（十三）日標準實物單位牌價為一、六二五元。

# 各地行情

## 北京　十一月十二日

**外匯牌價**

| 項目 | 牌價 |
|---|---|
| 英鎊 | [illegible] |
| 美鈔 | [illegible] |
| 美匯 | [illegible] |
| 港幣 | [illegible] |

**內匯（每千元）**

| 地區 | 匯價 |
|---|---|
| 天津 | [illegible] |
| 上海 | [illegible] |
| 南京 | [illegible] |
| 漢口 | [illegible] |
| 太原 | [illegible] |
| 張家口 | [illegible] |
| 山海關 | [illegible] |
| 開封 | [illegible] |
| 鄭州 | [illegible] |
| 濟南 | [illegible] |
| 徐州 | [illegible] |
| 大同 | [illegible] |
| 錦州 | [illegible] |
| 歸綏 | [illegible] |
| 青島 | [illegible] |

**利率**

| 銀行 | 項目 | 利率 |
|---|---|---|
| 人民銀行 | 活存息 | [illegible] |
| 人民銀行 | 定存息 | [illegible] |
| 人民銀行 | 放款息 | [illegible] |
| 商業銀行 | 活存息 | [illegible] |
| 商業銀行 | 定存息 | [illegible] |
| 商業銀行 | 放款息 | [illegible] |
| 商業銀行 | 同業拆息 | [illegible] |

**糧食公司牌價**（×者為零售價）

| 品名 | 單位 | 價格 |
|---|---|---|
| 天壇粉 | 袋 | [illegible] |
| 綠長春粉 | 袋 | [illegible] |
| 口小麥 | 斤 | [illegible] |
| 花小麥 | 斤 | [illegible] |
| 花小豆 | 斤 | [illegible] |
| 東北紅糧 | 斤 | [illegible] |

**紗布牌價**、**百貨公司牌價**、**油鹽牌價**、**煤炭牌價**：[illegible]

**市場價格　食糧類**

| 品名 | 單位 | 價格 |
|---|---|---|
| 小站大米 | 斤 | [illegible] |
| 京西大米 | 斤 | [illegible] |
| 東北大米 | 斤 | [illegible] |
| 涿州大米 | 斤 | [illegible] |
| 口小麥 | 斤 | [illegible] |
| 萬壽山通粉 | 袋 | [illegible] |
| 伏地小米 | 斤 | [illegible] |
| 口小米 | 斤 | [illegible] |
| 伏地元玉米 | 斤 | [illegible] |
| 伏地白玉米 | 斤 | [illegible] |
| 伏地元豆 | 斤 | [illegible] |
| 皮青豆 | 斤 | 四百四十元 |

**雜貨類**、**副食品類**、**煤炭類**、**紗布類**：[illegible]

## 天津　十一月十二日

[illegible]

## 上海　十一月十一日

[illegible]

## 眞理報社論
# 爭取和平民主與社會主義的前鋒

【新華社北京十二日電】塔斯社莫斯科訊：眞理報於九日以『爭取和平民主與社會主義的前鋒』爲題發表社論稱：

偉大的十月社會主義革命三十二週年的慶祝，生動地表明了蘇聯的國際威信，和社會主義國家與全世界勞動人民及一切愛好和平的人民之間的不可分割的聯繫。蘇聯在增强和發展着，全世界民主與社會主義的力量在發展壯大着。另一方面，資本主義和戰爭販子的力量却正在衰退着。這就是必須從目前國際情況發展中得到的結論。

由於中國人民的勝利，歐洲與亞洲的人民民主國家和蘇維埃社會主義國家一起，就擁有八億左右的人民。在資本主義與殖民地國家裡，有數以億計的勞動人民正進行爭取和平與民主的鬥爭。

和平與民主陣營，已成爲一切國際事務中的强有力的因素。偉大的社會主義國家一直領導着這一陣營。它從一九一七年十月誕生以後，即始終不渝地擁護一切大小民族之間的堅强友誼。

蘇聯的外交政策是非常明確的。蘇聯擁護和平並維護和平的事業。蘇聯政府忠於其堅定不移的和平政策。在整個戰後時期中，蘇聯都擁護這樣一個計劃，如果履行了這一計劃，則將大大地加强和平與國際安全。這一計劃規定了各大國之間的合作。它要求斥責美國與英國及其『夥友』所正在進行的新戰爭準備，要求五大國締結加强和平的公約，要求無條件地禁止原子武器，要求履行關於德國問題的波茨坦決定，並要求對日締和。

如果這個符合全人類基本利益的計劃不付諸實行，那麼，唯一的理由就是因爲它不投戰爭販子的胃口。美帝國主義者正力求通過暴行和新戰爭，去建立美國的世界帝國，其範圍與規模將超過過去任何征服者所建立起來的一切世界帝國。

美帝國主義者正頑固地走向戰爭，從事原子欺詐和不惜進行各種國際冒險與挑釁。但如果美帝國主義成功地完成了它的卑鄙詭計，那麼，無疑地，第三次世界大戰將不是爲個別的資本主義國家挖掘墳墓，而是爲世界上整個資本主義制度挖掘墳墓。美帝國主義者不要抱着這種幻想，即他們將能够利用歐亞各民族人民充當炮灰，在美洲大陸以外作戰。美國『樸實的人民』正開始越來越知道，如果戰爭販子將人民投入新的屠殺，那麼美洲大陸也將有哭泣的母親、妻子、姊妹和孩子，這是一個可怕的哀傷，戰爭販子將不可避免地爲這種哀傷所窒息、所淹沒。

在美帝國主義者的脚下，大地在動搖着。在美國，經濟危機開始的徵候正愈來愈多。美英帝國主義集團內部的矛盾正日益深刻化。

我們把戰爭販子陣營的這種暗淡的現實與和平、民主陣營的情況來比較一下。

人民民主國家在短時期之內，業已勝利地沿着社會主義建設的道路邁進。就它們的轉化工作內容之豐富和範圍之廣來說，就所獲成就具有的意義及其重要性之大來說，年代雖短，但已經等於幾十年了。

帝國主義者惱怒那些不肯在美國的億萬富豪面前屈膝的國家，並對它們加緊進行顛覆性活動。但是，帝國主義正在遭受着一個接着一個的失敗。布達佩斯的拉伊克——鐵托特務中心組織——案判案，便是對帝國主義陰謀的一個可怕的打擊。

愛好和平的德意志民主共和國的成立，是歐洲歷史的轉折點。愛好和平的德意志與愛好和平的蘇聯的並肩存在，是歐洲和平的强固的保證。

中國人民的勝利，對鞏固和平事業具有劃時代的重要性。大家知道，美國統治集團在它們戰後的侵略計劃中曾把反動的國民黨中國安置在一個特殊的地位上。但是，美帝國主義者盤算錯了，他們的計劃失敗了。中國人民革命已經證明比中國的封建勢力與美帝國主義者的反動侵略集團要强大得不可估量。中國民主的勝利，大大地加强着爲持久和平與各國安全而鬥爭的全世界民主陣營的陣地。

爲了回答帝國主義侵略者的陰謀，强大的和平陣營正在日益緊密地團結在偉大的蘇聯——新時代的旗手的周圍。蘇聯人民完全了解他們對歷史的責任，他們爲鞏固和平事業絲毫不吝惜他們的力量與努力，而且，在反對戰爭販子及其隱蔽的和公開的代理人的鬥爭中，他們向進步人類顯示出堅忍不拔的榜樣。

在我們的領袖與導師斯大林同志的天才領導下，以偉大的蘇聯爲首的和平、民主與社會主義陣營，滿懷信心地面向明天。我們堅信，社會主義與民主的勝利是無法避免的。

# 慶祝世界青年日 全蘇青年熱烈集會
## 堅決反對美英戰爭販子

【新華社北京十二日電】綜合塔斯社消息：十一月十日是世界青年日，同時也是世界民主青年聯盟成立的四週年紀念日。在這一天，蘇聯青年反法西斯委員會特別召開了擴大會議。莫斯科、列寧格勒、烏克蘭首都基輔、白俄羅斯首都明斯克、各共和國首都及各大城市的青年男女工人、集體農民和學生們紛紛舉行群衆大會和座談會等，進行慶祝。

在莫斯科召開的蘇聯青年反法西斯委員會擴大會議，聽取了該委員會主席齊馬索夫的報告。在討論中，到會者熱烈贊同世界民主青聯和世界學聯的活動，並表明蘇聯青年和全世界民主青年緊密團結爲反對美英戰爭販子而鬥爭的決心。會議向世界民主青聯和各國民主青年團體通電致敬。莫斯科各區的工廠、機關、學校都舉行了慶祝大會。在藝術工作者中央大廈的座談會中，莫斯科的青年們和出席世界民主青年第二屆代表大會的波蘭、羅馬尼亞、阿爾巴尼亞和共和西班牙的青年代表們都歡聚一堂。

# 向蘇聯青年學習 爲持久和平而鬥爭
## 波保匈青年慶祝世界青年日

【新華社北京十二日電】波、保、匈三國青年於十日熱烈慶祝世界青年日。

波蘭青年聯盟在學校、工廠、鄉村所有的組織，都舉行了關於世界民主青聯的活動與任務的座談會。華沙、克拉科等地，都舉行了各種會議和儀式。許多波蘭青年聯盟的團體並舉行展覽會，展覽蘇聯共產主義青年團和人民民主國家青年的工作成績。波蘭青年聯盟中央委員會書記摩拉夫斯基在接見記者時指出：世界青年日的主要任務，就是更進一步地動員青年一代去爲持久和平而鬥爭。他說：『最近在華沙舉行的波蘭青年愛國者全國代表會議的口號是：全體青年參加和平鬥爭，爲祖國而工作。』波蘭青年也在同樣的口號下慶祝世界青年日。

保加利亞季米特洛夫民主青年聯盟中央委員托什科夫在會上作報告時着重指出：蘇聯青年爲和平及爲建設共產主義而進行的忘我鬥爭，是全世界年青一代的榜樣。大會通過向斯大林、科拉羅夫、世界擁護和平大會常設委員會、蘇聯青年反法西斯委員會及世界學聯致敬電。

匈牙利青年人民聯盟的一切組織，都廣泛地舉行了慶祝大會。該聯盟的領導機關並致電蘇聯青年反法西斯委員會、中華全國民主青年聯合會、『自由德國青年』的中央領導機關、阿爾巴尼亞勞動青年聯盟，和在巴黎的世界民主青年聯盟的領導機關表示賀忱。

# 美蘇友協慶祝十月節
## 維辛斯基金斯貝萊等演說

【新華社北京十二日電】塔斯社紐約訊：美蘇友好協會全國委員會於十日舉行集會，慶祝十月社會主義革命三十二週年及美蘇建立外交關係十六週年。在會上演說的人一致敦促加緊爲和平而鬥爭，並强調美蘇友好的必要性；與會者以極大熱情歡迎這些演說者。蘇聯外長維辛斯基是主要演說人，他指出，蘇聯是和平的旗手。他並宣稱：蘇聯將貢獻一切力量爲全人類的和平、幸福與快樂服務。其他發表演說的是美蘇友協全國委員會主席金斯貝萊和作家拉蒙特，後者敦促美國人民制止『冷戰』政策和恢復羅斯福總統對蘇友好合作的政策。著名的進步分子羅伯遜在會上描述蘇聯是被壓迫民族的捍衛者，並保證繼續作蘇聯的良友和反法西斯的鬥士。安娜赫斯學院經濟學教授渥德華、神學院教授華德等，也在會上發表了演說。

## 巴黎勞動人民電賀斯大林

【新華社北京十二日電】塔斯社巴黎十日訊：人道報刊載巴黎勞動人民在十一月七日慶祝偉大十月革命節大會上所通過的致蘇聯人民、蘇聯共產黨及斯大林的賀電稱：『三萬人聚集於冬季運動場慶祝偉大十月社會主義革命的法國男女，謹向蘇聯人民、蘇聯共產黨及其偉大領袖斯大林致衷心的祝賀。他們祝賀社會主義建設者所獲得的偉大勝利，並對他們爲進步人類事業所盡的巨大服務表示無限的感激。他們表示了一切誠實的法國男女的一致心情，莊嚴地宣稱：法國人民永遠不會對蘇聯進行戰爭。他們高呼：社會主義國家萬歲！蘇聯共產黨萬歲！法蘇友誼萬歲！斯大林萬歲！』

## 意農場雇工聯盟 全國代表大會閉幕

【新華社北京十二日電】塔斯社羅馬十一日訊：目前在意北孟都亞舉行的意大利總工會所屬意農場雇工聯盟全國代表大會，業已閉幕。

## 捷克保安機關 逮捕美帝間諜

【新華社北京十二日電】塔斯社布拉格十日訊：據悉：捷國家保安機關最近在布拉格逮捕了斯洛伐克民主黨前任國民議會議員卡爾·傅爾塔，因爲他從西德非法返回捷克斯洛伐克建立間諜中心。塔斯社按：一九四八年二月事件以後，傅爾塔便從捷克斯洛伐克逃往西德，並在那裡與美國諜報機關恢復了聯繫。

# 法國總工會號召各工會 統一罷工行動
## 迫使反動政府對工人要求讓步
## 全國性罷工開展中

【新華社北京十二日電】塔斯社巴黎十日訊：由於法國勞動人民面臨生活費用的增漲和皮杜爾反動政府固執地不肯滿足他們的根本要求，罷工運動正在全國開展中。法國北部加萊的紡織工人和職員的罷工，仍在堅持中。在共產黨衆議員的發起下，加萊市議會決定捐助一千萬法郎作爲罷工援助基金。小加萊金屬工人也組織了一小時至二十四小時的罷工。本月八日，法國中部羅亞爾省的羅安和羅尼省的蒂齊爾兩城附近的紡織工人，會宣告罷工二十四小時，百分之九十至百分之百的紡織工人參加了罷工。罷工者藉聯合行動，已贏得初步勝利，迫使四家紡織工廠的老闆付給每一工人三千法郎的津貼。

法國總工會執行局特發表公告稱：『只有所有勞動人民大胆、堅決和統一的行動，才能迫使政府對工人的合法要求讓步。』公告又稱：法國總工會執行局遵照勞動人民的一致願望，再度公開呼籲基督教工人聯盟、僱員和技術人員聯合總會、工人力量等工會共同『建立全國統一行動委員會』。公報在結語中對所有勞動者稱：『奮鬥，使你們在各企業中建立的行動統一變成全國規模的行動統一。』

# 意社會黨發表聲明
## 號召黨員加强團結
### 反對機會主義者及反動政府

【新華社北京十二日電】塔斯社羅馬十日訊：意大利社會黨領導機關對於意國統治陣營危機之日益加深發表聲明稱：『以薩拉蓋特黨的部長們辭職開始，而以基督教民主黨的部長們繼代而解決的政府危機（按加斯貝利已於七日任命對外貿易部長勃爾東納繼倫巴多任工商部長，運輸部長柯白林尼繼薩拉蓋特任商航部長，財政部長貝拉繼屈麥龍尼任不管部部長），一方面表現了薩拉蓋特黨是處於分崩離析之境；另一方面表明了牧師——保守分子的多數派不承認政府和議會的體制。』該聲明着重指出牧師——帝國主義陣綫的危機，並指出所謂『第三黨』的組織者（按即指薩拉蓋特黨徒）迄今企圖破壞工人階級的團結，破壞群衆的力量，削弱他們在國內反對資本主義與牧師政權之恢復和反對外國帝國主義鬥爭的力量。因此，社會黨人和機會主義者的鬥爭，不管後者扮裝什麼樣子，必須是猛烈和不調和的。聲明着重指出：國內大小工業企業不斷增長的困難，農業的危機，人口的中斷，失業的大量增加，都是對統治階級和它的政府無能治理國家的控訴狀。在目前情況之下，任何國會中的手段都不能使國內和平的反對者平息下去。聲明最後宣稱：社會黨領導機關規定全體黨員的義務是加倍努力以求在對機會主義者和反動政府的鬥爭當中達到更大的團結。

# 意前殖民地應獲獨立
## 非洲事務委員會向聯大提議
### 要求修改不合理決議草案

【新華社北京十二日電】據電通社紐約訊：由黑人歌王羅伯遜領導的非洲事務委員會，十日將一項備忘錄一致送聯合國秘書長萊氏，及每一國家的聯合國代表國，要求『爲了公道、和平及非洲眞正的自由』，對前意大利殖民地的議案作五點修改，該議案係由西方帝國主義國家的代表國在聯合國大會上提出的。

非洲事務委員會的修正案要求：（一）否決原議案所提的由意大利管理索馬利蘭，贊成由聯合國通過託管委員會直接管理。（二）應該給予索馬利蘭五年內獨立的確切保證，以代替『目前規避性的』決定——即，除非聯合國另有決定，則它在十年以後才能獲得獨立。（三）最多在一年的期間內予利比亞——統一的利比亞——以獨立，並撤除外國在該地的一切軍隊及軍事基地，以保證它的眞正獨立。（四）在目前決定厄立特里亞的前途，而不是如原議案所提的，再派遣一個調查團前赴該地。厄立特里亞人民使在最多三年期限以內，得以自由決定其政治前途。（五）在對利比亞顧問委員會的關係中，在對其他的任命程序及地區的託管安排中，蘇聯應與其他大國有同樣的機會。

非洲事務委員會宣稱：對前意大利殖民地的決定，不應取決於任何歐洲或其他國家政府的利益，而應取決於『利比亞、厄立特里亞及索馬利蘭人民的需要和願望，以及阿比西尼亞及非洲人民的需要和願望』委員會的備忘錄宣稱：阻止蘇聯同等地參加對前意屬殖民地的管理機構的努力，『破壞大國一致的原則，這一原則是聯合國之能以成功地發揮其職能，及達成其持久和平和人類進步的最終目標的基礎』。備忘錄警告稱：『非洲人民、各地的黑種民族及全世界，將以聯合國對前意大利殖

# 德駐蘇外交使團團長阿貝爾
## 向什維爾尼克呈遞任命信

【北京新華社十二日電】塔斯社莫斯科訊：蘇聯最高蘇維埃主席團主席什維爾尼克於十一日在克里姆林宮接見德意志民主共和國外交使團團長阿貝爾先生，阿貝爾先生呈遞德意志民主共和國總統威廉·皮克關於任命他爲德國駐蘇聯外交使團團長的函件。阿貝爾先生偕同使團的參事奧爾夫先生和使團的一等秘書休 莢先生前往，並介紹他們與什維爾尼克相見。

儀式進行時，蘇聯副外長佐林和蘇聯最高蘇維埃主席團秘書高爾金均在座。

## ——德國臨時人民議會通過——
## ——成立最高法院及檢查署——

【新華社北京十二日電】塔斯社柏林訊：德意志民主共和國臨時人民議會於九日在柏林舉行第五次全體會議。外長賓了格爾向議會宣佈：德意志民主共和國已與其他國家建立外交關係。他說：德國外交政策，以獲得國際承認和德國人民的民族自決權爲其主要目的。在這方面，它得到了以蘇聯爲首的和平陣營的支持。德國民主力量聽到馬林科夫在偉大十月社會主義革命三十二週年報告中關於德國問題所說的話時，特別感奮。作爲一個對新德國外交政策負責的人，我認爲今天必須向蘇聯表示感謝，感謝蘇聯在民主德國全國陣綫爭取統一、愛好和平與民主的鬥爭中，給我們有效援助和一貫支持。蘇聯、人民民主國家和整個和平陣營給予我們的這一支持，給了我們成功地實現我們正義事業的力量和信心。

臨時人民議會繼而根據各黨派的提議，通過關於偉大十月革命三十二週年紀念的決議，其中强調蘇德人民之間的堅固友誼是世界和平的强有力保證。德意志民主共和國臨時人民議會又根據政府的建議，一致通過成立德意志民主共和國最高法院和最高檢察署的法律及其他法律。德意志民主共和國臨時人民議會批准了最近德意志民主共和國與匈牙利人民共和國締結的貿易協定。

# 吉田製造「三鷹」案 妄圖打擊民主力量
## 野坂揭露反動政府陰謀

【新華社北京十二日電】塔斯社上海十一日訊：所謂『三鷹』案的審訊，正在東京繼續進行。當驗明被告身份的手續完成後，在辯護律師的要求下，被告每人被給予五分鐘的發言機會。除竹內一人外，所有被告都說：他們是共產黨員。他們抗議强迫他們承認加給他們的罪狀，是侵犯他們的權利。被告飯田說：在審訊時，起訴人力求以威脅手段，强迫他承認他不會犯過的罪名。被告清水說：調查是不公平而有偏見的。沒有一個被告承認加給他們的罪名。辯護律師布施說：『審訊是吉田政府策謀的』，被告是因爲政治上的考慮而被捕的。爲鈴木辯護的一條强調：鐵路當局必須負三鷹火車站鐵路事件的責任；並說，他得不到允許去調查被毀的火車。律師林民（日本共產黨黨員）要求取消起訴，停止審訊，因爲這種控告是建立在威脅與誘供之上的。擔任特別辯護律師的日本共產黨中央委員會政治局委員宮本顯治宣稱：『三鷹案』是反對共產黨的政治陰謀。其他律師也要求取消該案。日本共產黨中央委員會政治局委員野坂參三，出席法庭的第一次開庭。他告記者說：共產黨是與『三鷹案』毫無關係的。他斥責吉田政府利用被告竹內來反對共產黨的陰謀。野坂指出：起訴人使用了從前警察『管制危險思想』的手段，强迫竹內『招認』。日本正在返回軍國主義時代。下次開庭將在十一月十八日。

## 印尼人民堅持反荷鬥爭
# 爪哇東南部有激戰
## 北越游擊隊半年殲敵一千五百

【新華社北京十二日電】據塔斯社海牙十日電引荷印新聞報消息：戰事繼續在爪哇進行中。荷軍與印尼游擊隊在爪哇東南部勿里塔城區進行大規模戰爭。中爪哇伯里伯斯地區也有戰事。

荷蘭報紙刊載，印尼哈達集團最近除接受美國軍備的供應外，還將接受英國武器的供應，以便進行反對印尼游擊隊的鬥爭。

【新華社北京十二日電】越南通訊社北越十一日訊：自今年一月十五日至七月十五日半年的『愛國競賽』中，越南游擊隊與民兵在河內、海防之間作戰六百七十二次，斃傷法軍一千五百名，內上尉一名及中尉兩名，毀裝甲車二十三輛、機車五輛、車廂三十六節，繳獲機槍二十六挺、迫擊砲一門及步槍一百一十九支。同一期間，有數十名法人投降越方。


請用 紅鷹牌
★
三星牌 硫化碱
品質優良 歡迎選購
慶祝工展 廉價供應
天津濱興泉記化學廠榮譽出品
總營業所：天津一區山西路308號
電話：三四四七一 電報掛號：四五〇一
廠址：漢沽寨上鍋楊家寨街電話二六號
上海辦事處：江西南路吉安路電話八八四五四電報掛號五五二一四一

海燕書店 北京分店
宣內智義伯大院十五號 電話二·二五四七

蘇聯文學史 季莫菲葉夫著 水夫譯
蘇聯文學作品的被介紹入我國，少說也有二十年的歷史，但到現在還不曾出現過一本總的、全面的、有系統的譯著。本書爲蘇聯唯一有這方面的著作，內容從十九世紀起直到衛國戰爭戰後時期止。對於各種文藝派別和最近一次文藝界的肅清運動都以階級立場，給予精確的分析，對於大匠的作品均有具體詳盡的批評。最後一章介紹蘇聯各民族的文學，材料新穎。在蘇聯這本書被用作中學十年級及大學學生的的文學參考書。全書四十萬言，附精印作家肖像三十幅及作家人名索引表尤爲生色不少。（基本定價38.00元）

太平天國戰爭史 華崗著
本書是用科學的歷史觀點和方法來整理太平天國的史料；對太平天國革命的主要特徵——資產階級性的農民革命，而以武裝鬥爭爲主要的鬥爭形式貫徹着整個革命過程，以及對太平天國的失敗原因，予以詳盡的研究和分析。內容豐富信實，文字通俗易讀，誠爲研究中國農民革命運動的重要參考書。（基本定價8.00元）

初戀 弗拉易曼爾著 穆俊譯
本書描寫幾個生長在新社會的兒童從童年轉入成人時代的複雜心理——特別是蘊藏在內心不敢吐露的初戀心理，細緻、生動而又深刻。在本書中我們看到了幸福的新的一代的活潑的面影。（基本定價10.00）

荒漠中的城 綏拉菲摩維支著 金人譯
這是一本和「鐵流」同樣地刻劃了整個時代的作品。它藝術地描寫了九十年代的俄羅斯工業的生長和發展，在研究這一時期俄羅斯的一切情況的意義上，它是可以做爲一本很好的歷史參考書的。（基本定價18.50元）

遺失街風習 俄·郎斯賓斯基著 水夫譯
作者是俄國傑出的，獨創一格的素描大師。列寧和高爾基對他的作品極爲推崇，但在中國，他還沒有受到應有的注意，本書是他的代表作之一，它眞實地描畫出俄國改良時期的外省生活，寫出了那些給非人勞動折磨得要死的人的厄運和痛苦，勾劃出一個「[illegible]」的疏懶勞動者的小剝削者的凸出形象。（基本定價13.50元）

傑克倫敦傳 I.斯通著 董秋斯譯
法國大文豪法朗士說：「傑克·倫敦是美國的馬克思」。這句話是否誇張呢？斯通這部書作了很扼要很正確的解答。五十年前，保守的拜金主義的美國，不但怕聽社會主義，連進化論都成了禁忌。傑克·倫敦的著作盡了最先的最大的啓蒙作用。在傑克·倫敦以前，美國沒有自己的文學。傑克·倫敦不僅教化了美國，也用他的作品在不朽的文學界爲美國爭得一席崇高的地位。這樣一個偉大人物，論出身卻是舊社會所不齒的私生子，上流人所憎嫌的海盜和乞丐。他的一切成就都是不屈的意志和無盡的血汗積成的。全書二十多萬言，並附有肖像多幅。（基本定價16.00元）

（備有目錄函索即寄：各書售價概照基價400倍發售）
各地新華書店、三聯書店、聯營書店、均有發售

共產黨與工人黨情報局機關報
爭取持久和平，爭取人民民主！
國際共產主義運動的指導刊物
無產階級國際主義的光明旗幟
世界民主反帝鬥爭的情報總彙
——中文版第五期要目——
（•總第四十四期•）
法西斯野獸胡作非爲……
鐵托分子——帝國主義奴僕……R•斯關斯基
鐵托集團已將南斯拉夫共產黨變爲警察機構……R•哥魯波維奇
世界各國青年爲持久和平，爲民主而鬥爭！——第二屆世界民主青年代表大會在布達佩斯開幕……
中國人民的解放鬥爭……朱德
匈牙利人民共和國的憲法……C•萊尙奇
共產黨人的思想——政治教育……L•勞杜
巴黎對戰爭販子的回答……R•居由
拉丁美洲人民反對美帝國主義的鬥爭……L•C•普萊斯蒂斯
誰統治着以色列？……S•米庫尼斯
西德選擧滑稽劇……J•馬萊克
美國怎樣侵佔英國……
英、法、意三國將軍們與美國將軍舉行會議（暨後）佛戴蒂
歡迎預定 本期基本定價二元，預定六期者收基本定價十元八角，預定十二期者收基本定價二十一元。均按當時發售倍數收費（現售二百倍）。平郵不計，掛號郵費另加。
新華書店

中國青年
二十六期要目
社論：要在今年多數新區農民運動中有重點地建立青年團
不要一個[illegible]……必須糾正
短論四篇（「兒童不能進行查成份」等）
[illegible]……左林
青年工人談主人翁態度（介紹北京[illegible]的同志們）……許和
[illegible]……彭昭
[illegible]（介紹北京廣播電台播音員生活）……梁星
訪列寧墓……阮章競
庫里申科大隊長（追記抗日戰爭中的蘇聯空軍志願隊）……劉[illegible]
本定價一元五角
中國青年社發行部
北京王府井大街二號 電話⑤一二七八號

置產聲明 [illegible]
置產聲明 [illegible]
產聲明 [illegible]
感謝燈市口糾察總隊啓事 [illegible]
陳超雄 [illegible]
上等照相機放大機等 收買 電五局0118洽
過戶 [illegible]
過戶 [illegible]
俄文教授待聘 [illegible]
置產聲明 [illegible]
置產聲明 [illegible]
置產聲明 [illegible]
置產聲明 [illegible]
鳴謝啓事 [illegible]
房東于希曾啓 [illegible]
緊要聲明 [illegible]
陳錫疇啓事 [illegible]

# 北大醫學院師生 隆重紀念白求恩

## 聶市長號召：學習白求恩國際主義精神

【本報訊】昨（十二日）為偉大的國際主義者——白求恩大夫逝世十週年紀念，北京大學醫學院師生特於昨晚七時在北大醫院禮堂隆重舉行紀念會。中央人民政府衛生部長李德全、副部長賀誠、傅連暲、葉青山及北京市市長聶榮臻、北大醫院院長胡傳揆等均出席講話。到會共三百餘人。主席台前高懸白求恩大夫的巨幅畫像，和許多標語。紀念會開始，首由北大醫學院學生會主席賈立人致詞，他說：今後醫學院的師生要學習白求恩大夫為人民事業服務的精神。李德全部長把美國資產階級的醫務工作者與蘇聯無產階級的醫務工作者做了一個服務立場的對比，最後她希望每一個人都能學習白求恩。聶市長沉痛地回憶並介紹了白求恩大夫在五台山游擊戰爭中艱苦工作，親臨前綫，不疲倦地醫治和搶救傷員的可歌可泣的事蹟，聶市長着重地指出白求恩大夫的所以偉大，值得我們學習的是：（一）他是以一個無產階級的戰士，一個共產主義者的英雄姿態，最初出現在西班牙反法西斯戰爭的前綫，接着又出現在中國的敵後戰場，終於不幸犧牲了，如果沒有高度的政治覺悟和偉大的國際主義精神，是不可能有這樣光輝的成就的。（二）他有着堅强的事業心和為人民服務的最高熱情和最大積極性。聶市長講話畢，全場一致起立向偉大的白求恩大夫靜默致敬。接着，由外交部工作人員黃越千，報告了他與白求恩大夫在游擊戰爭中共事時所體會到的，關於白求恩大夫在工作中所表現的崇高的國際主義精神，以及工作中實事求是的作風和高度的革命熱情。賀誠副部長講話中着重地指出白求恩大夫的道路，是今後新中國醫務工作者的道路。他說，今後的醫學，只有為廣大的人民服務，才能發展。傅連暲、葉青山亦相繼講話，一致希望大家學習白求恩對於傷病員的愛護，同時更要努力向蘇聯的醫務工作者學習。（柏生）

# 防治及時 封鎖嚴密 察北鼠疫停止蔓延

## 張市注射完畢將大規模捕鼠

【本報察盟十一日專電】記者綜合報導：察哈爾盟和銀地行政區及察哈爾省康保縣自十月下旬發現鼠疫以來，經當地政府動員群衆實行嚴密封鎖，隔離，中央防疫隊人員趕至疫區進行防疫注射消毒等項工作後，鼠疫已停止蔓延。據初步調查，此次鼠疫七月中旬即已發生，到現在已四個月，波及八個村莊，死亡六十二人。最初發生在草地前晉口村，三人患腺鼠疫死亡。當地牧民缺乏衛生常識，並未注意。遂傳至察漢崩崩村，八月二十一日開始死亡，十月初由腺鼠疫轉為肺鼠疫，死亡人數更多，有一日即達六人，至十六日止共死三十四人。居民恐慌，四散逃亡，遂傳至沈萬清營子，死六人；北沙城子死七人；李占地村死三人；南景溝死一人。又有龍王廟醫生在察漢崩崩治病感染，全家五人和他的一個朋友都受傳染，病死。中央人民政府於十月底接到報告，即抽調醫務人員組成防疫隊趕來疫區。十月二十六日證實為肺鼠疫，十月行村村封鎖及隔離接觸過患病者的人。由於醫藥及器材的缺少，把病室大部焚燒，（由政府發給死者家屬被服，賠償他們的損失。）同時又在疫村注射防疫針，遂阻止了疫病蔓延。從本月一日起各村未發現鼠疫患者。現中央防疫隊二、三中隊已至疫區工作，由有三年防疫經驗的東北及內蒙防疫隊為基礎組成，在蘇聯防疫隊的幫助與指導下佈置各項防疫工作，調查傳染經過，及解剖屍體，鼠蚤等工作。

【本報張家口十一日專電】截至十日止，在中蘇防疫人員共同努力下，張市十六萬二千人口中，除一部分不適於注射者外，已有十三萬餘人注射鼠疫生菌疫苗。至此張市全人口的注射工作宣告結束。在蘇聯動物專家卡姆聶夫的指導下，張市的捕鼠滅蚤工作即將迅速展開。由華北醫大、中防一中隊、張中學生等一百二十二人組成的捕鼠隊分十個組，九、十兩日深入各區，挨戶檢查與堵塞鼠洞，並宣傳捕鼠滅蚤的重要性。據統計，兩天來共檢查了二八九七座房子，查出四零三三個鼠洞。十二日起開始捕鼠。疫村姬家房子並用粘蚤紙捉跳蚤（製法是把豆油、蔴油、松香的混合溶液塗在紙上）。中蘇防疫隊現正趕造毒鼠藥。十五日起開始用藥毒鼠。據蘇聯動物專家卡姆聶夫向記者表示：捕鼠滅蚤工作係一經常性群衆性的工作。簡而易行的辦法是用器械捕鼠。使用毒藥時，如沒有防毒設備，容易出危險。按季節現在只能捕家鼠，入冬地凍，野鼠已多眠。（呂光明）

# 京市六區組織各機關團體 推動市民防疫工作

## 七區市民注射近四萬人

【本報訊】京市六區防疫分會在九日上午召開了一次全區境內各機關、團體負責人會議，到會六十餘人。決定各單位具體參加防疫工作辦法：（1）各機關團體防疫支會除與其直屬上級聯系防疫外，為了工作便利，要與區防疫分會取密切聯系，共同計劃如何開展群衆防疫宣傳檢查等工作。（2）除各機關內部進行清潔大掃除外，協助群衆在星期日例假時間大掃除運動。（3）在防疫期間抽出時間，召開群衆小型座談會，並抽調幹部，直接深入到戶進行檢查，並進行宣傳。（4）對不愛清潔的戶，各單位提議，除多與他們進行解釋外，並準備親自與他們打掃院子，以此影響和教育他們。（劉文彬）

【本報訊】京市七區防疫注射工作，截至十一日止，除各機關團體自行注射者外，該區注射組和各醫院計共注射三萬八千三百零三人。第一次注射宣告大部完成。第二次注射於明（十四）日開始進行。（王星長）

## 防疫注射證 中央防委會作統一規定

【北京訊】中央防疫委員會頃規定除中央防疫委員會、北京市衛生局、鐵道部衛生局、華北軍區衛生部所發佈四種格式的防疫注射證外，其他均一律停止使用。

# 學習的經過和感想

劉瑤章

（編者按）作者是前國民黨北平市長，在北平解放以後進華北大學政治研究所學習。這是他在六個月的學習以後所寫的心得。從這篇文章可以看出作者的思想已經有了怎樣的變化。我們歡迎這種變化，所以將它在這裡發表。

我是一個小資產階級家庭出身，受了半封建、半殖民地教育，而在一九二五年加入了國民黨以後，歷經在學校、黨務、行政和民意機關工作過的。我在政治上，原有一個理想的目標，即富强的英美式的「民主」國家，並會經為它奮鬥過，但是「事與願違」，造成了精神上的苦悶和行動上的矛盾。

去年七月一日，我就任了「北平市長」。在圍城前後，我雖然已覺悟到這種失敗完全由於政治認識的錯誤，但是對於這種錯誤發生的根源和人民革命成功的契機，我了解的不夠清楚。因此，我要求切實的反省，和從新的學習，於是到了華大政治研究所。出乎意外的，我入華大政治研究所以後，我首先感到革命組織對我的寬厚和期待，使我受了極大的感動。當時，我苦悶的心情無形中已經消失了一半，不只平靜下去，而且漸漸興奮起來了。在六個月的時間內，由於理論的學習，集體生活和勞動服務的參加，以及同學們坦白地和相互友愛地批評與自我批評，我覺得我不是五十三歲而幾乎是三十五歲了。在初步學習理論之後，新的思想在生長，舊的思想在開始動搖，進而檢查了自己的一切錯誤思想之後，我不能否認統治階級的思想是怎樣地支配着我了，正確的和錯誤的思想既經分清，錯誤的思想儘量洗刷，新的思想漸漸匯為主流，思想上的偏向少了些，對於革命的關係自然也就靠近了一步。由於過去複雜的歷史，我個人的進步確實不够，但是對於馬列主義和毛澤東思想已有初步認識，對於中國進行着的新民主主義革命的必然勝利已經有了深切的信心。因而革命的熱情鼓動了我，使我一步一步地踏入了革命的陣營。

以蔣介石為首的國民黨反動集團，從一九二八年以後就是代表着少數官僚資產階級，內而勾結反動的封建地主，外而串通着美英帝國主義來剝削、壓迫全國人民的。但是，多樣的錯誤思想千絲萬縷地束縛着我，使我跳到反動統治階級的行列中，和人民站在相反的方向。我雖然不屬於反動統治階級的嫡系，可是反動統治階級的思想還是有力地影響了我，而且我還會經忠實地執行了反動統治階級的法律和政令，這些「法律」和「政令」，都是為了鞏固反動統治，擴大少數官僚資產階級的利益，剝削人民、壓迫人民。總之是反人民、反革命的。

回想：我在「北平市長」任內究竟作了些什麼？為什麼作的呢？它的影響和後果怎樣呢？經過冷靜的檢討，我不禁戰慄起來！

（一）所謂「民食調配」麵粉，當時有不少人（我也在內）感激蔣政權，尤其感激美國帝國主義者。實在呢？第一，是美帝國主義這樣輸出的小麥（或麵粉），是蔣政權出賣國家主權，依附美帝條件（如中美通商航海條約，空中運輸條約，海軍協定等）換來的。第二，在那些地方配售，配售給那些人，是由美帝全權決定的。一個「北平市長」的我，只能在美帝「頤指氣使」之下，替它來服務。

（二）「八一九」限價明明是禍國殃民的政策，而我在「只許成功不許失敗」的號召下，和偽行政院副院長張厲生督導下，也忠實地推行過，結果，只是「黃牛黨」發了一筆橫財，黑市跳躍式的發生了。「吞舟之魚」（官僚資本或和官僚資本有關的）從中漁利，是無人敢惹的。而受苦受害的則是勞動大衆。再說，「法幣三百萬元兌換金元券一元」，這是什麼意思呢？就是掙扎在飢餓綫上的勞動大衆白白犧牲了無量的血汗。「四大家族」自然是不怕的，他們的物資有庫無人敢查，而且一轉手間，反把全國各大城市的金銀多半變成了外匯，或在外國置了產業，他們這一部分金銀美鈔集中在他們手裡，這被集中的一部分人（當然是和官僚資本無關係的人）也跟着瀕於破產了。這一段，我又是為反動統治階級服了務，尤其為官僚資本家服了務。

（三）為了配合「戡亂」，而為勞動大衆增加了苦楚。「戡亂」就是反人民的戰爭，「役政」是當時中心工作之一。「戡亂」，「役政」就是反動統治階級强迫着勞動大衆犧牲他們的生命財產，去阻擋人民革命的洪流。我又代表了反動統治階級，為殘餘封建勢力和資產階級服務了。這一系列剝削人民，壓迫人民，摧殘人民的措施，假使沒有北京的和平解放，會把我更引到無底的深淵裡去的。

反動統治階級危害了人民的生存和發展，阻礙了中國社會的進步，人民革命的風起雲湧是必然的，人民革命的全面的徹底的勝利也是必然的。人民民主政權，在中國共產黨領導之下，已經樹立並且鞏固起來了。由工人階級領導，以工農聯盟為基礎，並聯合民主的小資產階級和民族資產階級的人民民主專政已經實行了。由於國際和平民主陣線的不斷擴大和鞏固，和中國革命力量的强大，沒落的帝國主義絕對無法挽回它在中國的悲慘的命運。由於土地問題的解決，鄉村的農民已經翻了身，殘餘的封建勢力即將全部消滅。城市工商業者，在公私兼顧，勞資兩利，城鄉互助，內外交流的政策之下，正走向發展和繁榮之路，壟斷的官僚資本主義已經剷除。學生，教員和自由職業者，在思想、學術和事業各方面自由的發展着，反動的法律束縛和政治控制也早已不存在了。今後人民真正成了國家和政府的名符其實的主人。因此，不應再有人站在人民之外，徘徊着，觀望着。不是革命，就是反革命；不站在人民裡邊，就要站在反人民的方面，不管你主觀願望如何。當我基於這樣的覺悟，而走入革命的行列，側身人民的大群，去思索，去觀察，去行動的時候，我發現了一個新鮮的美妙的遠景吸引着我。舊的腐朽的一切被否定了，新的革命的境界在面前展開着。

為了新民主主義的建設，人民政協已經通過了一個全國人民一致擁護的共同綱領。雖然在到達最後目標之前，障礙和困難在所不免，但是艱苦奮鬥的中國共產黨和人民革命的領袖毛澤東主席必然能够掃除它，克服它，並保證最後勝利的完成。因此，我決心在中國共產黨和毛澤東主席領導下，在人民大衆的多方幫助下，和人民大衆在一起，為人民大衆而服務，以期早日實現獨立、民主、和平、統一和富强的國家。

# 今天將有八千學生出動

## 修建首都林蔭大道 四千學生昨動工

### 突擊手獲獎光榮旗

【北京訊】首都的青年學生四千餘人，昨（十二）日以參加修築首都第一條林蔭大道工程的半日義務勞動，來慶祝「世界青年日」和「國際學生週」。參加的有匯文、慕貞、大同、女四中、高商等二十單位。他們的任務，首先是鋪平東單至王府井的路基，此項工程必須動土八千立方公尺。在昨日三小時的勞動中，充分的表現了青年們的工作熱忱和高度的組織性，下午二時，各單位都準時到場，同時爆竹一響，四千多人同時動工。工作區域分突擊區和競賽區兩處，各校單位編成小隊和中隊，有「指導員」、「聯絡」、「斥堠」、「後勤」，分別配合勞動大隊工作。各組都超過了原定的任務。「突擊區」的地皮是凹凸不平，工程比較艱巨，參加該區工作的單位如育英、匯文等校都分別得到了青年團北京市工委和市建設局所獎給的「光榮突擊手」旗幟。參加競賽區的單位，有大同、燕翼和女四中等，都以突出的成績，獲得「勞動紅旗」。其他每個參加單位都領到了「義務勞動紀念冊」數本，分贈各校半日義務勞動中湧現出來的「青年勞動英雄」們。

又：今日各中學校青年學生八千餘名，已決定繼續參加修築林蔭大道工程。

### 氣象台

北京十二日氣溫：最高一〇・九度（十四點五十五分），最低二・二度（四點三十分）。天氣預報：自昨日十八時起二十四小時內：陰有雨轉晴，風向：南轉偏北，風力：弱轉中度，氣溫：降低。

# 首都交通設施工程 本月底即修建竣工

## 各項建設正按計劃積極進行

【北京訊】本市人民政府建設局，按照該局在九月所擬定的執行各界代表會議關於市政建設類提案的簡要計劃，在九十兩月已完成了很多工作，另外一些工程有的正在施工，工程比較大的或者是條件還不成熟的，也已列入今後的工作計劃中，準備逐步促其實現，以貫徹各界代表會議的決議。各界代表會議關於建設類的決議案共有三十七案，按其性質可分為交通、下水道、水源、建築、都市計劃等，茲分述於後：

一、交通方面：完成了安門、朝陽門、宣武門三大幹綫的路面鋪裝，及臨時施工的中南海內、中蘇友好協會內、後圓恩寺四號院內、天安門前廣場的瀝青路面，總計完成面積五七、七九三平方公尺。至於三里河至東柳樹井的水泥路面十一月日前也可完工。這幾條幹綫，均為上次大會決議施工的，已次第完成。此外並補修了全市瀝青路面一〇、六六八平方公尺，瀝青路面五、〇三六平方公尺，完成修石碴路五三三平方公尺，補修整土路與卵石路八、四四平方公尺。

二、下水道方面：配合修路工程將廣安門大街、三里河至東柳樹井兩處原有暗溝施工修整，並新建混凝土管五四二公尺，掏井四一座，雨水溝井三八座，整修舊溝井五五座，均已先後完成，朝陽門大街暗溝也配合修路同時施工修整，並新建探井、溝井等五十二座，現已完成百分之八十五。此外並掏挖全市暗溝三、七六九公尺八座。對於全市下水道系統現狀，自十月起開始調查，準備至明年一月底前完成，以為將來整頓修治之參考。

三、河道水源方面：疏濬織女河、蒿蒲河，共挖土方一、八〇五公方。又疏濬金河子河出入口水道挖土方三八、一四公方。至於玉泉山長河、南北護城河及金河廢田還湖工程，設計工作也已完成，列入明春工賑工程計劃內施工。此外並測量西郊水田地形圖，補測金河長河橫斷面及長河各閘之高度，測量前三門護城河，均已先後完成。

四、公共建築方面：開闢天安門廣場，計平整面積五萬四千平方公尺，補修瀝青石碴路面一、六二六平方公尺。天安門、中華門、東西三座門樓頂拔草，粉刷台墩，東西大牆伐除妨礙視線之樹木三七五株，按裝高二十二公尺半電力控制大旗桿一座，及天安門上高八公尺之旗桿八根，在東西大牆開闢出入口兩個，此一工作因期限迫促，本局工人連續夜工作，克服材料上的困難，得以勝利完成。此外並完成整修城牆工作，將內外城牆敵偽時期之戰壕碉堡悉數平填拆除，同時全部拔草，計填墊壕溝二萬七千平方公尺，拔草面積三十萬平方公尺，並利用拆下之城磚堵敵偽時期在牆身所開之防空洞七百餘個，除一小部因存放物品未能施工者外，共堵砌六百餘個。至重開建國門工程，預計開八公尺寬豁口一個，加裝木門，並在城外護城河上架木橋一座，現豁口已經拆通，木橋也已建成，車輛已可通行，只餘零星工程，預計十一月十日前可全部完成。

五、都市計劃方面：將全市交通、公共衛生、工商、建築、土地、人口之現狀等分別加以調查，所有資料，也經整理完竣，以為都市計劃參考之依據。本局企劃室已改為企劃處，以期與都市計劃委員會配合，担負首都未來之建設大計。

六、在園林方面完成修整全市及西郊新市區綠籬草六，搜集樹木種子二千三百斤，以備明年育苗之用，並為此開墾荒地三十餘畝。

# 京市學聯與北大學生會

## 抗議芮德蘭暴行

### 致函聲援崇德中學同學

【北京訊】北京市學生聯合會就崇德中學英籍教員芮德蘭侮辱同學事，昨（十二）日致函崇德中學全體同學，斥責芮德蘭的罪行，支援該校同學的正義行動。原函如下：

崇德中學的同學們：

在輔仁中學事件以後，帝國主義分子芮德蘭再一次侮辱了你們，侮辱了全市的同學。我們代表全市同學堅決支援你們的正義行動。

帝國主義者說我們「髒」，我們說：帝國主義者自己才是最骯髒的。幾千年來，我們在自己的國土上勤勞地工作着，生活着，帝國主義者却用飛機大砲來殺我們，屠殺弱小民族，掠奪別人的血汗，增加他們的利潤，這才是世界上最卑鄙骯髒，最沒有人性的東西。

從芮德蘭的罪行中，我們全市的同學們都更清楚的認識到：帝國主義者是極端反動的，對於中國人民的勝利是不甘心的，是我們永遠不能妥協的敵人。

今天在毛主席的領導下，中國人民已經站起來了，建立了中華人民共和國。我們的生命、自由都有了保障，我們要愛護我們的祖國，團結國際友人，堅持人民的專政，粉碎帝國主義的一切陰謀。

北京市學生聯合會 十一月十二日

【本報訊】北京大學學生會頃函崇德中學同學，信內說：「對於英籍英文教員芮德蘭膽敢侮辱我們崇德同學，我們全體北大同學都表示無限的憤慨。在解放後的人民祖國的土地上，不容許任何帝國主義者有任何蠻橫無禮的行為，我們抗議帝國主義者這種可恥的行為，決全力支援你們向人民法院起訴，並對貴校盧祖翼同學表示最大的慰問。」

# 津體育大會揭幕

## 選手演員近三萬人參加

### 京唐等地派參觀團與會

【新華社天津十二日電】天津市秋季人民體育大會於今日上午在市立第二體育場揭幕。天津市各界三萬七千餘人參加。蘇聯駐津代理總領事吉多稿也應邀出席。北京、唐山等地均派參觀團趕來與會。黃敬市長在開幕詞中指出：新中國的體育運動，要從學校到工廠，從城市到鄉村，從知識分子到勞動群衆，從專家到一切人民中，普遍地增强人民體格，培養大批身體健康的工人、農民、知識青年和海陸空軍，參加生產建設和國防建設。他並勉勵津市體育界好好研究中國原有的和現在在勞動群衆、部隊、學校中發展起來的各種體育活動，吸收先進國家尤其是蘇聯的經驗，創造更多的新的體育活動。市立第一幼稚園兒童向主席團獻旗獻花後，即開始表演各種節目。按參加此次體育大會表演者有工廠、學校、部隊、團體等一百八十個單位，選手及演員二萬九千七百八十四人。

# 京市首屆婦代會即召開

## 三百餘代表報到

【北京訊】北京市第一次婦女代表大會即將召開，自本月一日市婦聯籌委會發出通知後，各個單位都熱烈進行代表選舉，截至昨（十二）日下午五時止，向市婦聯籌委會登記報到的代表已有三百二十二人，包括工人六十人，郊區農婦二十五人，教育工作者二十九人，學生二十七人，保育工作者十一人，醫務工作者十人，文化藝術工作者十一人，科學工作者二人，新聞工作者四人，工業界三人，各婦女團體三十三人，機關三十九人，部隊五人，少數民族三人，各區六十人。因故尚未報到者僅四十九人。各單位對這次代表大會都很重視，尤其是女工和各區婦女都認真地選舉自己的代表，女工們在競選中提出以能為大家辦事，生產好，學習積極為主要條件。仁立地毯廠在地毯業候選人互選中自願讓出兩名代表給其它區的地毯工廠，充分表現了工人階級互助互讓的友愛精神。各區在選舉工屬、軍屬、烈屬勞動婦女和家庭婦女的代表時，分別運用了投票，投豆，投扣，畫道和手選等各種民主方式，許多年青姑娘和老太太都爭着上台講話，互相競選，僅內六區第四派出所的一個群衆選舉會上，就有二十多個婦女講話。這充分說明了北京婦女解放後政治覺悟是提高了。

# 京公安局製定戶口規則 建立市民戶口簿

## ——廢除國民黨反動辦法 取消繁複表格十五種——

【北京訊】北京市公安局定於十一月十八日開始更換全市市民戶口簿。該局為澈底粉碎國民黨統治人民的反動戶口制度，建立便利於廣大人民的戶口制度，以適應建設人民首都政治、經濟、文教各方面的需要，並減輕廣大群衆的麻煩和經濟上的負担，特制定「北京市市民聲報戶口規則」。除初次立戶，須向指定之代售店購買「北京市市民戶口簿」，及到各該管派出所聲報登記，由派出所填寫後發回自己保管外，以後凡有關遷出、出生、死亡、結婚、離婚、分居、併居、失踪、尋回、收養、認領、僱工、解僱、舖閉、開張、歇業、浮住、他往、歸來、更換戶主等，僅須持戶口簿及必要之有關證件，到派出所口頭聲報登記即可。遷出時，亦僅須於遷出三日前，持戶口簿到派出所聲報遷出登記，註銷原來戶口，並領取遷移證，此外，對機關、團體、公營工廠、學校等則另訂戶口月報表，每月向各該管派出所報告一次。該局在更換戶口簿同時，並廢除國民黨各種反動辦法及繁複表格十五種，給予人民極大方便，該項更換戶口簿工作，市公安局準備在十二月底前完成。


中央人民政府重工業部 電報掛號為三一二一
中央人民政府燃料工業部 電報掛號為二四三六
中央燃料工業部華北煤礦管理總局 電報掛號四三四九
凡與上述三機關來電報之所有機關及其他人員，分用三掛號均可收到特此通告。

新華週報 ★每逢星期六出版★
是廣大人民的優良讀物 的集中報刊精華 論知識文章 介紹各種文摘 性文摘刊物 解放區綜合
本埠新到第三卷第八期
定閱：蘇南新華書店服務科（無錫公園路三十一號）
經售：本埠新華書店
定價：每本定價每期二・五元
蘇南新華週報社編 蘇南新華書店印行

新到 蘇聯自行車 東四北十四號意誠車行 電話四、一七七三

新印花稅法！ 各機關廠商新印花稅法現正印刷預購者請洽七扣 大華印書館

明明眼鏡公司 秋季大減價 驗目配鏡 光度準確 水晶眼鏡 保質保號 地址：西單北大街路東

中央影劇院 最後三天 決不續演 今天兩場 二時 七時半
清宮外史 口碑載道 哄遍京津 民藝劇社聯合演出（連演四十餘場）
下期：著名巨著 阿Q正傳

解放 同樂 真光 三院同演 五一大檢閱

中華 紅樓 上海屋 淮海戰報

美琪 中和 列寧格勒 金城 革命英雄 雜要 孽緣

大都市 大華 蟾宮 大觀樓 青年近衛軍 今天特加早場

大都市 百萬雄師下江南 青年近衛軍

群魔 陳白塵 徐昌霖 清華出品

出售 柴油
北京信託商行批發部
東城燈安伯胡同九號 ⑤5758

國民 中國 北洋 明星 長安 華北 列寧在一九一八 解放了的農民 金鑰匙 技術團 楊小樓 尚小雲 筱白玉霜 九尾狐

樂華 吉祥 三慶 民主 平安 大光明 秦 張雲溪 李洪春 借東風 徐 趙燕俠 大溪皇莊 運動會 秋海棠

美琪 大都市 近期上映 牧場風光

最新出品 社會巨片 再生年華 真光★蟾宮★大觀樓★大光明★ 四院本月十七日上映

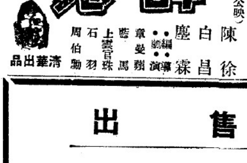

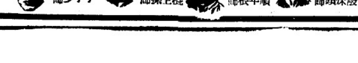
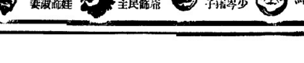

永華鉅片 後天獻映 山河淚 後天 人物介紹

# 中蘇人民的歌

柯仲平

我們中蘇兩國的人民，
你肯爲我拔掉眼中釘，
我肯爲你洗掉心頭恨，
我們是這樣的相愛相親！

★

我們中蘇兩國的人民，
我們的國是兩個國，
我們的心是一條心，
我們一心愛獨立，愛自由和平。

★

來！來！來！
爲我們，爲世界人民的自由和平，
我們在斯大林、毛澤東的旗幟下，
一同唱，一同前進：
我們中蘇兩大國的國土，
大風跑幾天都跑不盡，
我們中蘇兩大國的人民，
多過那滿天的星星；
我們列寧斯大林創造的紅軍，
有本領保護全世界的人民，
我們毛澤東朱德創造的人民解放軍，
有能力決定新中國前進的命運。
海洋只有那麼廣，那麼深，
我們中蘇兩大國的力量無窮無盡，
我們能夠拿無窮無盡的力量，
爲自由，爲世界人民的和平鬥爭。
人民地球是一個，
人民地球的心是顆大紅心，
我們能夠拿紅心團結全世界的人民，
我們能夠把地球變成一個和平而美好的大家庭！

★

（一九四五年作在延安，一九四九年——十月革命三十二週年重新整理在北京）

# 早晨六點鐘

劉白羽

南方的雨季開始了，向最後一條省界追擊敵人的部隊，已經兩日夜沒有睡眠，今天天黑以後只有在雨地裏安置露營。

營長沈貴良在前天戰鬥結束時，親手把雨衣蓋在負傷的通訊員身上帶走了，這時他只披了一塊戰士的綠色油布，在指揮設營。他幫戰士們選擇地形，他大聲嚷叫，堅決反對個別偷懶的，隨便找棵大樹就睏覺的人，他嚴肅的督促戰士們釘椿子、拉繩子、搭油布、在旁邊掘水溝。他一邊走一邊安然的跟第一連連長說：『你瞧，南方作戰，這一點眞方便，一塊油布一杆槍，那裏不能去？』雨水在他臉上流，他一邊說一邊笑。第一連連長卻不斷揩抹臉上的雨水：『我看，怎麼的也沒住洋樓好！』他，這一個北方人似乎永不習慣這一身雨水，兩腳烏泥的日子。『怎麼？陳鳴和同志，在城裏住你不是喊叫憋悶嗎?!』第一連連長從聲調裏知道營長認眞起來了，他就敬個禮、轉身、唧咕唧咕踏着爛泥漿走了。沈貴良站在雨地裏望着陳鳴和背影，——他知道，陳鳴和內衣小口袋裏裝有一塊勇敢獎章，還是用登載他英雄事蹟的『東北日報』包的，他聽見槍響就眼紅，兩個月不打仗就說骨頭閑得快拆架了，渾身上下掛過七次彩，可是『問題在思想！』沈貴良敏銳的抓住了這一點：『問題在思想！』

全部宿營後，營長巡視了一周，最後鑽進了他自己那間油布搭的『小房』。通訊員燒起一堆柴火給他烘衣裳，他就從掛包裏抽出一本書，借着熊熊的火光看起來。油布上呢?還刷刷響着雨聲。新調來的通訊員不摸首長脾氣，吵着：『你兩天沒睏覺了，……』他自己忽然就笑啦，他想起這本書，這本蘇聯紅軍關於戰地勤務的書，帶在身邊十幾天了，有時候看兩句，槍一響就把他塞進口袋。他想今天一定看完了它，他希望看完了它再打仗。這個通訊員卻是個愛說話的人，他報告一件他不高興的事給首長聽：

『營長！本來我給你找到個營部（按他的意思這四角漏風的油布棚算甚麼營部），後來師部把我們撐出來了。』

『爲什麼撐？』營長有點驚疑。

『咳，四科長說——師部實在沒有房子，師部辦公，營部不辦公嘛！』

『同志，你想想，師部要不收電報，不掛地圖，這仗怎麼打?!……後邊有，誰頂着雨多走這老遠，——你這又不是什麼金房子銀房子（通訊員笑了），同志，不要保守，營部有的時候在戰壕裏，戰壕也是很好的家啊！』

這時候，有一個人在外面唧咕——唧咕的走過去又走過來。通訊員又多事的探出腦袋去猛喊了一聲：

『那一個？』

那個黑人影子停着問：

『誰住這裏？』通訊員理直氣壯的回答：『營首長。』

沈貴良卻一咕嚕爬起來，因爲他聽出那是師長的聲音，他趕緊一面答話：『第一營營部。』一面走出去敬禮。

師長很興奮的叫他：『啊，——沈貴良同志嗎？營部露營了?!我們侵佔了你的地盤是不是？這不大好是不是？』

營長跟師長不是一般上下級關係，一九四七夏季四平攻堅戰的火綫上他救過師長，後來師長又救過他。不過師長救他不是在火綫上，也不是在手術台上，而是一九四八最後一次解放四平進攻之前，初春乍暖，雪開始溶化了，他在泥濘凍雪的陣地上跟團長爭論，他拒絕接受團配署給他的一砲兵，他覺得那不是給他揹的一個大包袱嗎？你還得分心照顧他，太靠前了，顧不上指揮，太靠後，敵人來一個反擊，不會失落了嗎？團長暴跳如雷，批評他——『落後！』『保守！』他一聲不哼，石頭一樣蹲在那裏抽煙。這個時候，師長來了。師長看人的時候，眼睛總是笑着的，就好像一直看到你心裏，一樣，他很瘦，嘴黑鬍髭，每一次作戰，他都有一個人在前綫上到處走，走得很慢，有時走得很快，有時不彎腰，子彈也打不着他，他永遠不彎腰，砲彈打過來了，他仰頭聽一顆砲彈停下來了，炸彈炸了，他聽，打打身上的塵土，罵一聲，他又輕快的揹着兩手走他自己的了。他發現不勇敢的人，他一點也不責罵，他就帶着他在前綫上走，後來那人就不怕了。戰士們都歡喜師長，說誰要把戰場動作練得像師長那樣，才算到家了呢。他來了，問清怎麼回事，他笑了，他說：『一營長！帶上砲，我跟你去。』然後他一面走，一面說：『抗戰的時候，咱們在敵後，跟鬼子擺雷陣、搞地道戰，你說苦不苦？』『怎麼不苦。』『那時候部隊上常說，你一定也說過：要有砲多好，要有砲，有砲排子砲一打……』『你說爲什麼不捨得打？讓美國砲彈白白打死你的同志嗎?!』他就親手幫助營長布置了砲兵陣地、重機槍陣地，組織了火力交叉，區分了任務，規定了聯絡信號。那次戰鬥結束的時候，決定了四平戰鬥的勝利，在四平天橋一上，營長逢見師長，他正忙着收集戰利品，師長就問：『砲沒丟吧？』他勞頭敬禮，滿面飛紅。師長笑嘻嘻拍拍他肩膀說：『同志，最可怕的是思想問題，保守就要落伍，危險呀！那樣就不能很好爲黨工作呀！多磨磨腦子呀！磨磨腦子呀！』營長對別人說，那一回師長從思想上救了他，把他停留在抗日游擊戰爭時期的思想水平，提高到現在正規戰爭的水平來了。從那以後，營長熱心學習政治、文化和軍事了，他成爲團裏最傑出的營級指揮員，他擅長指揮步砲協同作戰。現在，師長這樣興奮、快樂，拉了沈貴良的手說：『走！你去聽一聽，聽一聽，這是什麼聲音！』

『好啊，他走，一走就走進旁邊一片樹林裏的小屋。小屋就是整個師部，箱子、電台和漿箱子，擠滿人，地下還有電綫、繩子，簡直無法插腳了。師長帶營長走到桌前；那裏點着燈，參謀長，沈貴良看見政治委員，大人和小孩子（還有老百姓，大概是這草房的主人吧！）他看每個人都那樣莊嚴靜聽，他自然而然的就放輕了腳步。他聽見從那一個小小的灰綠色美國收音機（師長管它叫『我的糧食』），發出聲音，分不清是唱還是叫喊，很複雜、嘈雜，只是像一片大海在翻騰上下，轟轟的叫嘯！這是什麼?!他望着師長，師長又指一指收音機，——翻騰大海似的聲音直像空中飛來的瀑布，不停的震撼整個天空，整個世界，漸漸他聽清這是無數萬人民的歡呼，然從這無數萬人的歡呼聲中突然發出一聲宏亮而雄壯的呼聲：『同志們萬歲！』……政委緊張的拍着手說：『毛主席，毛主席，』在毛主席的呼聲之後，那海一樣的人群的歡呼更高，更雄壯，如同颶風搧了火，火燒得更旺盛了。……

政委是一九四六年參加『和平調處小組』作過政治鬥爭的人，他天眞的拉着第一營營長的手告訴他：『我們的新中國宣布成立了！我們勝利了！』

師長從旁堅毅的說：『政治委員！你那些什麼小組的美國人呢！讓他們聽一聽吧！讓他們聽一聽吧！……杜魯門牌的砲彈呢？啊？……』

沈貴良聽着，一直聽到收音機裏面，毛主席宣布：『現在散會了。』『同志們，你們辛苦了。』他才走出小屋，雨已停止，天空露出一片繁星。

他看見師長還在唧咕唧咕的走來走去，沈貴良一心一意的在聽，不知師長什麼時候出來了。他熟知師長的習慣，師長在想心思，不便打攪，他就悄悄往回走。忽然師長止着他：『一營長，你知道什麼是勝利？』沈貴良這時只知道快樂，這一問他一時倒回答不出。他只是那樣高興，很想找個人放開嗓子講一陣，可是這是師長的上級，他不：『你回去，磨磨腦子，這個問題，磨磨腦子呀！』他們還未分手，參謀長出現在樹林邊邊上喊：『三〇五（師長代號）！有情況！』師長一聽，立刻轉身就急速的拋開他轉回去了。

沈貴良回到自己油布棚裏，火熄滅了，他樂得闔不上眼，想找個人，戰士們都睡着了，他只得跑了回來。他很可惜，他想起教導員負傷不在這裏，他想起教導員年青，胖胖的，微笑的面孔，他就笑了。他知道教導員是個很強的幹部，有一點跟他一樣，從前不安心做政治工作，開口英雄主義，每月一號十五號寫兩次報告給團政委，要求上級調軍事工作，後來團政委收到他的報告也不看。只有一九四八年春天，他飛躍進步，因此影響營，他不但是一個政治工作者，也是一個戰鬥英雄了。

他還沒睡着，他睜開眼，油布原來閃亮，外面打着手電筒，通訊員叫他去開會。

前綫情況在變化，本來準備明天穿過省界，因爲部隊兩日夜追擊，打算讓部隊好好恢復疲勞，（這是部隊前進方向上的最後一條省界），可是上到邊界的路上敵人控制着橋樑，剛才偵察到，敵人在河上橋樑移動，天黑以後大規模撤退。根據這情況，師長放棄了原來的決心，不能等待敵人破壞橋樑，立刻抽調一個營：『突擊搶橋！』命令營長沈貴良執行這任務。沈貴良挺起胸脯，最後面對着師長看了一眼，師長點點頭，沈貴良舉起一支捏得很緊的拳頭，做了一個打擊的手式，就轉身走了。他從參謀手裏接過新省份的地圖，就要走的時候，師長忽然又止着他說：

『爭取早晨六點鐘過界！』

『師長！一定。』

二十分鐘以後，沈貴良把『成立新中國人民政府』的消息報告全營，火綫上是來不及舉行什麼慶祝會的，營在漆黑無比的山路上前進了。

沈貴良一面走一面考慮他這個營，——自從一九四八年春天以後，他已經養成這樣一種習慣，他每次接受任務後，都從思想上、政治上來考慮營，就像營就是他自己一個人一樣，他要沒決心就打不過對手，營是堅強無比的，營有什麼新問題嗎？最好的辦法是問題到來之前就有所準備。每一次戰鬥上大的勝利，都會有一種新的問題，他記得在東北和某些城市，始終反對破壞城市，愛護城市，現在營成爲城市衛戍的營，紀律好的營，現在十餘個月以前，他曾經擔任一個萬人口的城市的衛戍，現在他卻要和一種怕露營、怕饑餓的思想作鬥爭嗎？不，沒有，每個戰士都在艱苦裏前進，爲了最後勝利，也許這裏只有一個最個人，但一種萌芽就會變成一種普遍思想。第一連連長他說什麼呢？——『住洋樓好?!』這是什麼思想呢?!師政治委員在結束城市衛戍工作會議上不是說過：『同志們！——坐在沙發上，站穩無產階級立場，不是簡單的事。我們勝利了，要管理許多城市，是嚴重的思想考驗呀！』師長問：『你想想，我們勝利了，我們每一個人應該知道什麼是勝利？』我們也知道，前進一步，就會出現新問題，我們一同前進，一定就克服它再前進。

他這樣考慮以後，他就走到第一連連長那裏去。他叫：『老陳！』陳鳴和從黑暗中答應着，他經常關心戰士的表現：『嗯，營長。』

『你猜，今天是什麼日子？』『今天，今天是今天呀！』……

『從咱們戰壕裏撤退，你流了淚！』『對，——革命軍人流血不流淚，那回我流了淚，營長！可沒白流。』『我今天有一點誤會你！』『我知道我說了一句話你不滿意。』『不是我不滿意，是思想問題。』『營長！洋樓比露營好，你說道不是眞話？』『可是我從來沒有洋樓，連一間猪窩也沒有，——對，一九四六年，那是？……我在戰壕裏說：這回一間房，他媽的！守着它，咱們的不能給敵人，可是後來輪到咱們打四平，我不這樣想，……』『你記不記得，淮河大橋……那老工人說什麼來的？』『噢，你說那老工人呀！』

營長想起南下途中順平漢路作戰，他們攻過淮河，淮河大鐵橋爆炸了，火光滿天。他搶到河邊，敵人逃走了，黑煙跟攪翻了火底一樣，沒有人，一個老頭在河邊上站着，望着那炸壞了的大橋，眼裏含着兩泡悲傷的淚水。……營長看了看第一連連長說：『要算這筆賬！』他說：『你們給我記住！』他的聲音很激動，他身後面的戰士們也激動了，忽然要求：『營長，今天這座橋你給我們！我們不會遲了，營長！』

營長緩慢的，深沉的（從那腦海裏浮現出前進路上，所看見的無數被燒毀的房屋，被殺死的人，……）說：『陳鳴和同志——從松花江到珠江，咱們記得少嗎？』

突然一個人抓住他的肩膀，他回過頭，那人『噗哧』一笑了，營長猛叫了一聲：『啊，老李！老李！』營長緊緊抱着了教導員，教導員快樂的叫：『放開！放開！傷口又給你擠炸哪。』

營長放開他，然後問：『你怎麼來的？』

『你眞是個實氣，老李！你知道吧！今天……』

『我知道了，師長剛才告訴我，讓我們記着今天。老沈，我眞不容易趕上你們，他媽的！你們甩下我，同志！』

營長高興極了，他在黑暗中笑着想：

『我還要批評第一連連長嗎？同志！我們就是這樣，我們吃苦，我們犧牲，我們偶然也鬧問題，可是我們永遠個人利益服從革命利益，……』

這時，第一連連長走在最前面，一聲：『營長！』營長才從沉思中驚醒了，他看見前面一處漆黑中有一片熊熊的火光。

營長扭轉身猛一起來：『衝上去呀！』敵人在燒橋！第一連連長大喊：『搶橋呀！搶橋啊！』

他們發亮在山上，前面是大河，火光在雨中閃閃的。陳鳴和一擺，掏出他的紅色指揮旗，就跳進山中，戰士們跟在他後面，不顧一切，從荊棘叢中，從刺岩上，樹林中，下了山去，英雄們的腳變成了翅膀，像風一樣飄捲下去，像一群燕子，從又高又陡的山上飛下河岸，河水是一片黑，只在火光中閃閃的，雨點迎面刺着他們的眼睛，戰士們連眨也不眨一下，他們直視着那橋，直奔向那橋，橋在燃燒。

營長跟第一連一道冲到河岸上。

他看見橋在燃燒，可是剛燒起，橋架沒有崩塌。他睜着兩隻眼珠子，喊叫着，奔跑着，他覺得火在燒他自己，烤他的胸膛。

忽然他看見了第一連連長一手舉着波波飄動的紅旗，連停也不停，就像一匹競賽中直奔終點的駿馬，一直衝上橋，上了橋，他還沒有停。槍聲啪啪、啪啪的響起來了。營長立刻從身旁一個戰士肩上一把把輕機槍搶過來，他熟練的跑了幾步，撲在河岸，立刻向對岸射擊，掩護戰士們搶橋，另一挺機槍跟他並肩射擊了，——第一連連長一面射擊一面抬起頭，只見戰士們一隻一隻黑影，一刻不停勇敢的衝進火焰中去了。子彈在空中嘯嘯，有一個人影一歪，從橋上落下去，……他看見火光照紅的湧濤駭浪，一下把那個同志吞沒了。他咬着牙急速發射。

……不久，槍聲停息了，戰士們在撲滅橋樑上的火焰了。

營長爬起來，原來他整個身子剛才爬在一灘水泥裏，他就帶着這一身淋漓的水泥，笑着，——他忍不住從胸中發出的笑聲。這時，他逢見教導員，原來教導員就是剛才在他緊身邊抱着那一挺機槍發射的，兩人相對笑了一下，走上橋。

橋上餘火未熄，有些熄了的木頭像黑炭一樣，冒着白色的濃烟。橋下面河水並不寬，嘩嘩的流得很急。營長從橋中心大踏步走過，低下頭，看見微弱的火光下，逐漸發黑的河水還閃着最後一閃一閃的亮光，他心裏說不出的悲傷，他想：『同志！是誰，……你犧牲了！』

在今天，今天！教導員忽然從後面來的一個小戰士槍杆上，拿下一隻小鐵筒，他從裏面取出一支寫標語的筆，他滿着受過傷的腰幹子，非常聚精會神的，一專心一致的，在橋柱上寫下一行大字：『十月一日××××』，師第一營第一連搶救此橋。

這時天已黎明，曙光照着一半燒黑了的橋。營長在整理突擊部隊的組織，他才看見第一連連長，他問：『怎麼你的眉毛呢?!』連長摸了摸，粗野的罵着：火燒傷了他的兩頰，這時他心中一方面是疼痛，一方面是愉快。

營長不准部隊停止，立刻領導向省界突進。

他在黎明中，連看也沒看一眼，就大踏步從敵人的屍體上跨過去，向前走。太陽出來以後，他們追擊敵人，上了一條小山崗，山崗有密密竹林和小馬尾松，透過樹，有朝霞。突然有雪片般緊響的啪啪，啪啪的馬蹄聲從後面傳來。

營長走上山崗停下來，他向四周歡欣的展望，南方早晨的空氣那樣無比的清新。遠近一片片稻田，給柔軟的微風吹盪，初升的太陽像火焰一樣熔熔可愛，樹葉上閃着露水珠兒的亮光。

那急奔的馬停止了。師長從上面跳下來，一點也不吁喘，一步步走向營長面前。營長驚訝的轉過身對他敬禮。師長指着自己腳底下說：

『沈貴良同志！告訴戰士，這就是省界，最後一個省界！』

營長驚喜的兩眼閃着孩子一樣的喜悅，大聲嚷叫：

『師長，我們勝利完成任務。』

師長皺着眉，沉默的望望四周。他在十六七年前，當作一個少共團員，在這一帶打過游擊，他的家就在前邊不遠的地方。他望着，然後他低下頭看看手錶，自語着：『勝利，——早晨六點鐘，——是啊！勝利是早晨六點鐘。』他揚頭命令營長：

『我們不要停止，繼續前進呀！』

# 再論生活經驗與創造

王朝聞

你認爲熟悉生活的理論已成老調，沒有什麼新的必要。於你說來，這問題並未解決。從你那些概念化的創作看來，你還不懂得這老調。不實際這老調無補於創作，同時也不能懂得這老調的眞正意義。

你認爲：米格附基羅的雕刻創作使人感到那樣自如——不是人工的刻起來的，其形象是從石頭裏面刻出來的，好像它本來已經長在石頭當中——其原因是胸有成竹，這是對的。但這成竹從何而來，很少明確的加以推究吧？人常以爲米格附基羅的成功，於他的天才，但把天才解釋爲天賦的能力，不能不說是一種偏見。人忽略了或有意識蓋着一個很平常的道理：生活經驗對於創作以及天才成長之決定作用。因而有意無意堵塞了創造之泉源，妨礙了自己的進步。不論從那一時期那一地區的現實性強烈的作品加以考察，其成功離得開現實生活嗎？不能的。

根據格羅塞（Ernst Grosse）研究原始民族藝術的結果，他認爲這些原始民族之優異的藝術形象，因爲他們非常熟悉其所描寫的對象的緣故。（不論他對美術起源之研究方法如何，某些意見是可貴的，這種意見可惜不爲他本階級沒落階段的、不敢正視現實的所謂藝術家所重視，豈不見反現實之形式主義的『作品』至今還在自以爲有文化、實質上是使文化衰頹的美國貴張着嗎？）格羅塞認爲：無論原始民族藝術如何粗糙，但那些形象富有生命，非常眞實。『這往往是許多高級民族的慎重推敲的造像中見不到的』。作者繼而認爲：原始民族之所以能夠特別眞實而又生動的描寫那些野獸的原因，由於他們非常熟悉那些野獸。『即使生活在最豐富的狩獵區域，假如原始狩獵者對於許多野獸的性質和習慣沒有精確了解的知識和觀察能力，也仍會一無所獲的。』他並引證了許多澳洲土人，布須曼人或北極土人的銳敏感覺和觀察能力以及記憶力的驚人的例子。（如像毫不錯誤的從樹皮上找出袋鼠跳過的痕跡，而且能夠辨別是新痕還是舊痕，從上跳或從下跳之類。）在跳舞上所顯示的對於袋鼠之類的動物的高度的模擬能力，也由高度熟悉所模擬的對象的緣故。有趣的是：出現在這些所謂原始民族的繪畫和雕刻中的題材，絕大多數是野獸、魚、袋鼠、以及戰鬥，而植物之類的題材幾乎完全發現不出來。這也說明以狩獵爲生而不是以畜牧或農業爲生的民族的生活經驗之特殊性的決定作用。——因爲植物對於生活關係的淡泊，所以就較不關心也較少認識。就以獸類題材而論，布須曼人畫的是牛、羊、馬、象。而埃斯基摩人刻的是海豹、鯨魚之類，不消說更是受了特定的生活所限制的證明。如果這種並不新鮮的道理不被你所摒棄，我們可以給雖然沒有上過美術學校而由於長期生活在部隊中的美術工作者，爲什麼能夠那樣不吃力的描出了捉俘虜之類的生動的形象。

你問，老解放區有些美術工作者並不一定參加前線的戰鬥，但也仍能相當生動的描寫戰鬥，那豈不是恰好證明『不是妓女和殺人犯也可以描寫妓女和殺人犯之心理』的道理之正確嗎？你雖然把這問題當問題提出，但問題的提法就充分暴露着輕視生活經驗的觀點。與其說是想研究這一問題，勿寧說是拒絕研究這一問題。那些並未直接參加戰鬥但也描寫得好戰鬥的藝術家，總有適當的間接生活經驗作根據，這種經驗也不是任何歷史條件環境條件所能獲得。而是同一時代與同一環境的戰友們所經驗的並供給他們的。關於僻川白村的不必親自體驗也能描寫這些的道理，魯迅曾經給予部分的承認，也給與正確的修正：

『……我以爲，這是作家生長在舊社會裏，熟悉了舊社會的情形，看慣了舊社會的人物的緣故，所以他能體察；對於和他向來沒有關係的無產階級的情形，人物，他就會無能，或者弄成錯誤的描寫了。所以革命文學家，至少必須和革命共同着生命，或深切的感受着革命的脈搏……』

魯迅這種見解，和毛澤東同志強調的認爲革命文學家與藝術家必須投身到革命火熱的鬥爭中去才能夠眞正認識生活的原則是一致的。事實證明，不如此就不能認識這些嶄新的人物的性格。單說他們的積極性與創造性決不是反革命軍隊的士兵之盲從與被動的性格所可以代替。那些老解放區的作品之所以能夠生動的刻劃出新的英雄，也深刻的反映了新的現實，不能不歸功於他們對於新的生活實踐的努力。那些作品即令尙嫌粗糙，也是用血換來的，用生命換來的。（有的作者已經犧牲在戰場。）如果不和解放軍一同戰鬥，就很難甚至根本不能懂得解放軍的新品質，那樣不惜自我犧牲的具有崇高理想的集體主義的新英雄的特徵，決不是單靠新聞報導的材料所能想象。僅就解放戰士的進步而論，要想眞切的了解一個俘虜變爲英雄的具體過程，不參加部隊的訴苦運動立功運動幾乎不會相信這種轉變的現實性，更不用說生動的描寫他們了。那末，到底不直接參加戰鬥的美術工作者，爲什麼能夠相當生動的描寫戰鬥呢？

強調參加實際生活，當然不是根本否定了間接的生活經驗的作用。不是說，除了親身體驗之外的，從參戰的士兵的訪問之類的材料就毫無價值，不是說，成功的描寫戰鬥之劇本和小說沒有作爲組成新形象之素材的價值，不是說根本不可以從電影，照片以及新聞記事取得新形象之某些補充，問題在於這些間接生活經驗是不是來自新的生活實際，這種間接生活經驗的利用，基本上沒有脫離新的實際生活。由此可見，不一定參加過戰鬥也能描寫戰士，因爲這間接生活經驗恰合新主題的需要。

當然囉，個人的生活經驗比較起廣闊的現實來說，是狹小的，爲了既深且廣，不能關門主義的拒絕接受或輕視間接的生活經驗，但就是爲了認識的廣闊，也必須有所深入，沒有某方面的深入，也就很難對其他方面作有效的比較研究，要廣闊也不成。因爲沒有某一方面之深入的理解，對於其他方面的理解就會膚淺。形象的概括作用與刻畫是分不開的。

此外，爲什麼說要無條件的參加羣衆實際鬥爭呢？不成問題，不論是對待直接的或間接的生活經驗，應該意識到自己是美術家而不是政治工作者。但這種注意，主要的在創作的時候，而不是在生活的時候。這種注意，不等於否定無條件的參加羣衆生活。有條件與無條件，基本的分歧點在於是爲個人名利還是全心全意爲羣衆服務；以美術家身份來參加實際生活並不是根本推翻了無條件這原則。但是，也並不是說美術家參加實際生活時可以有特殊的方式方法。有人認爲：指導員對於戰士的戰鬥熱情的高潮的情況，只須了解其一般概況就行，美術家及其他藝術家就不能止於一般概況的了解，爲了形象的描寫他們，必須感受認識戰士們的情緒如何高漲着，這高漲的熱情具體表現在那些細節上面。從表面看，這似乎很有道理，其實不懂得二者之間的共通性。政治指導員如果不了解具體的戰士之情緒，如何能夠適當指揮具體的戰士，美術家如果不理解一般概況，如何能夠創造有普遍性的典型？假如說，美術家參加戰鬥的時候，從旁以畫家的身份作觀察，決不可能親切的體會戰鬥者的熱情，因而也不能眞正生動的刻劃其外貌。即令是自己事搶劃錄，不集中注意於緊張的戰鬥，不僅會損害戰鬥，也不可能眞正體會戰鬥情緒的緊張，當然就刻劃不出眞正緊張的外貌來的。不用說，美術家必須着重的觀察這些情緒如何表現在可視的有形的行動、身姿、表情上面，必須把握顯示其心理特徵的外貌，而且在不是緊張的情況下，必須作速寫和記錄材料，甚至構圖，根據美術家的特殊任務，在總的要求下照顧有所偏重，不然其創作仍易陷入概念化的絕境。但是，總的道路是一致的。在鬥爭或工作的緊要關頭，必須以一個普通的戰士來參加工作。我們對於無條件的參加實際生活當然不能作機械的了解，但也不能誇活到取消這一原則的程度。——以第三者角度來看待生活，因而就不可能正確的認識生活。

最後，我們來討論一個生活與創作之脫節問題。你把某些長期生活在工農兵中而不能創作非凡的美術品的事實，作爲否定生活實踐之重要意義，這是偏頗的看法。不僅對於無條件參加與意識着自己是美術工作者的矛盾理解爲不相容的矛盾，不理解這矛盾的解決主要在創作過程中而不是在生活着的時候的道理，而且實質上根本認爲參加不參加實際生活無關緊要。這種看法是危險的。他將妨礙你達到成爲眞正現實主義美術工作者之理想。爲什麼會有這種看法呢？主要的，爲人民服務的誠意不足，同時這和你的技術觀點有關，這和你偏愛沉淪的資產階級之形式主義的『名作』有關，這和你片面看問題的思想方法有關，——不從某一個人爲什麼不能製出非凡作品的具體原因加以考察，不明白生活在解放區是不是等於熟悉實際生活，你遺很多由於有實際生活經驗而搞出好作品的事實於不顧。把『參加實際生活也搞不出好作品』的枝節現象來作爲停留在小資產中的辯護，放任這種看法，失敗的不是新美術而是自己。

必須參加實際生活的道理是平凡的，但也不凡。如你所說，『文件上早已解決過了。』文件上的解決是不是等於自己已經解決？還有重新考慮的必要。只要你不是在口頭上而是在行動上承認這平凡道理，我願意承認這封信是多餘的。

——致友人書第四十九

# 關於中國農村的小說

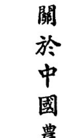

西維特洛夫 烏克倫節夫 作　金陵 譯

『李家莊的變遷』是最近民主中國出版的一本書。這本小說是青年作家趙樹理所寫的。他在一九四三年發表了他的第一篇作品『小二黑結婚』。這個故事和他第二篇作品『李有才板話』都是以土地改革，農村的民主建設，農民與地主作鬥爭爲主題的。

趙樹理的這部小說，觸到了許多問題，他讓我們看到了最近十五年來中國在政治上、經濟上、文化上發展的一般情況的圖畫。他的意義不僅是在暴露了國民黨反動統治的本質和中國共產黨驚人的建設力量，而且在這裏面忠實地描寫出中國人民的覺醒與政治力量的成長。讀了這本書，你可以獲得民主中國人民的精神氣質的一個完整的概念。

每一個讀者能夠從作者這本書中看到和感覺到今日中國的眞實情形。在這個目標上，作者得到了成功。他還把這本小說使讀者（指蘇聯讀者——譯註）明白了同時代的中國人民的鬥爭。趙樹理粉碎了假科學的捏造，如反動的西歐的『中國專家們』所說的，中國人民具有『排一般的性格』，『中國人民自古以來就是保守的』，『對任何一件新事物有着本能的反感』，以及誇張着中國的『惰性』。

在民主中國的文學界內，趙樹理的小說是被高度地評價的，例如批評家周揚說：『這是在中國解放區文學藝術上一個主要的成功』，『像一面鏡子似的反映了現代中國』。

小說的開始是描寫一個山西鄉村李家莊的風俗與生活，李家莊是中國所有幾千個鄉村的一個典型。故事開始在日本進攻之前三年。

在一些插話之中，作者顯示給我們那些專橫的，無法無天的地主、富農和國民黨的官僚們對剝奪了任何權力的農民大衆的壓迫。

在這個村莊裏，正在進行着審判，地主李如珍，他的食客和一群富農和高利貸者都坐在法官的位子上審判着被告農民張鐵鎖，因爲他的妻子把被指爲屬於地主的好朋友李春喜的樹砍了。事實上，毫無疑問，誰都知道這樹是屬於鐵鎖的。地主判決鐵鎖付一大筆罰金。鐵鎖賣了他父親遺留給他的僅有的一塊地，李春喜佔有了他的破茅屋，從此便開始了這個破產的農民的流浪生活。

鐵鎖是這小說的主人公，作者鄭重的說，在中國他曾看見過『千千萬萬的鐵鎖』，鐵鎖是一個代表人物，他的生活是中國普通人民的典型。

鐵鎖被迫離開村莊之後，受到無數的痛苦，無論他走到那裏都是艱苦與貧窮。他開始去思索事物的道理，他想望着好一點的生活，但是他不知道怎麼去獲得它。追逐，拷問，飢餓……當鐵鎖正要斷定這些就是他的命運的時候，他在山西省首會太原碰到了一個年輕的共產黨員小常，於是鐵鎖跑去問他：

『我有這些事不明白，李如珍怎麼能永遠不倒？三爺那樣胡行胡鬧還能做官？小喜和春喜那些人怎麼永遠吃得開？……難道上邊人也不說理嗎？』

『對對對！要沒有上邊人給他們作主，他們怎麼敢那樣不說理？』小常道：『總得把這夥仗勢力不說理的傢伙們一齊打倒，由我們正派的老百姓出來當家，世界才有眞理。』

『誰能打倒人家？』鐵鎖問道。

『我們自己，只要大家齊心，他們不過只是很少的人。』小常這樣的答道。

和小常的會面使鐵鎖獲得了一個不可磨滅的印象，他知道了，國民黨所以仇恨共產黨，是因爲共產黨告訴人民眞理，而且指引了從貧窮與壓迫中解放出來，到達自由的道路。他回到家鄉之後，把他和小常的談話都告訴了農民們。那時正是國民黨最反動的時候。

『上面公事下來了，叫各地加緊防共，寧錯殺一千個老百姓，也不叫放走一個共產黨。縣長接住這公事，跟瘋了一樣，撒出防共保衛團和警察到處捉人——凡是身上有一兩個銅元，一兩條線，小鏡子或其他不常見的物件，都說成共產黨的暗號，這樣的人一天說不定要殺多少。』

李家莊的農民都拒絕參加『防共保衛團』，鐵鎖和很多人因爲對共產黨同情都被捕入獄了。

一年過去了。抗日戰爭爆發了。共產黨號召組織抗日統一戰綫，人民的高漲的政治力量迫使國民黨不得不同意和共產黨合作。共產黨員小常也和鐵鎖一樣在監獄裏住了一年，現在到了李家莊。他和鐵鎖、冷元、白狗一起組織了支援前綫的運動。這個運動完全是爲了中國人民的利益去反對日本的侵略，同時也是一個大的政治學校灌輸羣衆以新的進步的思想。正如趙樹理所寫的：

『在人民眼睛上蒙着的布幕取下來了，他們看見了以前所沒有看見的。他們看到了在自己的窮困的茅屋以外的東西。』

在封建制度的殘餘還存在鄉村的時候，反對日本侵略的戰爭是不能不與反封建的鬥爭結合起來的。封建勢力阻礙了這個國家的發展有幾個世紀之久。共產黨推行了減租減息的工作，使農民的生活得到改善。這部小說特別反映了中國共產黨在抗日戰爭和農村的民主改革中所做的偉大工作，同時揭穿了反動的外國報紙歷年來所散佈的關於中國共產黨的誣謗。作者所描寫的李家莊的農民的生活是一個很好的例子，它告訴了我們，中國共產黨的正確的政策怎樣像一塊磁石似的吸引着千千萬萬的擁護者。

地主、富農和國民黨的官吏們企圖拖延半封建的農業關係。他們不僅僅反對民主改革，而且反對任何減輕農民負擔的措施。當中的一個區長回答一個要求實行國民黨過去所承諾過的減租減息法令的地主說：

『減租減息的法令是定了，不過這是句空話，全看怎樣做啦！權在我們手裏，我們撿那些已經討不起來的欠租欠利捨去一部分，開出一張單子來公佈一下，名也有了，實際上也不受損失。』

在一九三七—四五年抗日戰爭中，國民黨從未停止對共產黨的進攻。當共產黨把全力放在組織人民抗敵的時候，國民黨不積極從事對日作戰，卻時常對抗日戰爭的積極參加者八路軍和新四軍開火，這本小說活生生的描敘了這些事實。

地主和富農公開地等待日本人打進來，日本人一佔領這個村莊，李如珍和他的食客們馬上對農民們施以血的報復，他們廢止了戰爭開頭時候被迫所作的微少讓步。小常和村莊裏最積極的人一起到一個山上成立了游擊隊。

日本人和地主在李家莊耀武揚威的日子並不長。當八路軍解放了這個農村以後，發現這村子裏的居民只有一半還活着。地主李如珍和他的爪兒們逃不過懲罰，村民們給予了他們應得的懲罰。現在權力是在人民的手裏了。大家選了鐵鎖和白狗做了區長和村長。

作者在小說裏告訴了我們，這些被壓迫的無知識的農民終於變成了有覺悟頭腦的人們，他們對自己的力量具備了信心。國家的利益，人民全體的利益，開始使他們感到是頭等重要的。中國農民的這些新的性格是在堅苦的抗日和反對國民黨反動派的鬥爭中逐漸形成的。趙樹理的小說駁斥了流行在國外的反動派的謊言，他們說要在中國建立人民民主政治是一個空想。相反的，民主政治已經在中國建立了，並且受到了人民的全心全意的擁護。

毫無疑問的，本書最成功的篇章是描寫這個村莊中發生種種變革的場景。趙樹理用鮮明的眞實的材料證明了由於在八路軍與新四軍控制的地區裏，農民一致擁護民主政府的措施，人民對解放軍的積極支援，才產生了這樣的結果。

他指出了在人民的政權建立以後李家莊所發生的顯著的變化：

『村子裏的生活改了新樣了，貧農委員會領導組織了農會，委員會把地主和富農的土地分給了貧農和長工，分到了土地的貧農的積極性提高了，他們現在有東西吃了，有衣服穿了，第一個秋天，他們的收成已使他們建立了新的生活。他們組織了合作社，在長久的討論之後，組織了五個變工隊，第二年秋天他們收的莊稼比那一年都要多。』

接下去說吧！

『這不單單是李家莊的人驕傲他們的成功，鄰村傳來消息，他們那兒也獲得了勝利。』

村民們爲小孩子開了一個學校，同時也爲大人辦了夜校，還成立了村劇團。在新社會中『人們的創造力是無止境的』。人們在從前做夢也不敢想到的事，現在他們把整個冬天的夜晚化費在村俱樂部裏，和孩子們從白天一樣的努力學習着。

敵人嚴厲起來了，但是他們的叛徒常常叫囂出來，在一個未來的叛徒與鐵鎖的對話中，他顯示了每一個改變只不過是『暫時』的，鐵鎖尖銳地回答說：

『一個媽媽會忍心看着她的孩子受到狂暴的蹂躪嗎？除了那孩子的生存，她可以死，但是那孩子是會活下去的。』

作者告訴了我們在中國爲人民民主的鬥爭是歷史的方向。他是從中國過去政治、經濟、社會所發展出來的一個鬥爭，這個人民民主運動是永遠前進的。

『火燒不了，水淹不了，沒有任何力量能夠阻止。』鐵鎖這麼說。

小說的主人公知道人民願意獻出他們的生命去保護他們的事業。事件的發展證實了他的話，消息傳到村中國民黨『命令所有日本軍隊不准向八路軍和新四軍投降，不准把武器交給他們。』而且國民黨的軍隊已得到命令要『渡過黃河，進攻解放區。』在這種情形之下我們看到：

『當國民黨軍隊進攻解放區的消息傳到李家莊之後，農民們都聚在一起議論着，他們只有一個問題，怎麼樣去支援解放軍……晚上每一個人都知道自己應該做的事，年輕人準備離開鄉下去參軍。每一個農家都把自己所有的東西搬到廟裏去，有米，棒子，豆，有的甚至把衣服也搬來了，自衛隊在廟裏操練起來了，……村子裏從白天一直熱鬧到夜深，每一個村民都知道將要來到的危險。』

李家莊的故事表現了人民與人民解放軍不可分離的關係。以前中國人民的心裏對軍隊是懷有敵意的，他們有一句格言：『好鐵不打釘，好男不當兵。』在人民的眼裏，軍隊是暴行、掠奪、無法無天的化身。人民解放軍改變了這種與人民的關係。人民給予解放軍全力的支援，不僅僅是因爲他們打退了日本的侵略，最主要的是因爲他們是『人民民主力量的不可征服的象徵。』

國民黨反動派的軍隊，雖然他們是美式裝備，受美國軍官的訓練，但是他們不能抵擋人民解放軍，正如他們不能阻止蓬勃發展的民主運動一樣。

『所有中國的忠誠的人民都站在人民解放軍的後面，這個全國人民所支持的，軍民密切團結的軍隊是一個巨大的力量，國民黨反動派的軍隊只是一個保儲備罷了。』

趙樹理的小說也同樣忠實地說出了中國最近的過去和現在的情形。他反映了中國過去十五年來的巨大變化，這是一個人民的故事，是一個顯示中國人民自己日復一日戰鬥的故事，這本書的力量和他所包含的意義是巨大的。

（譯自新時代雜誌第三十期）

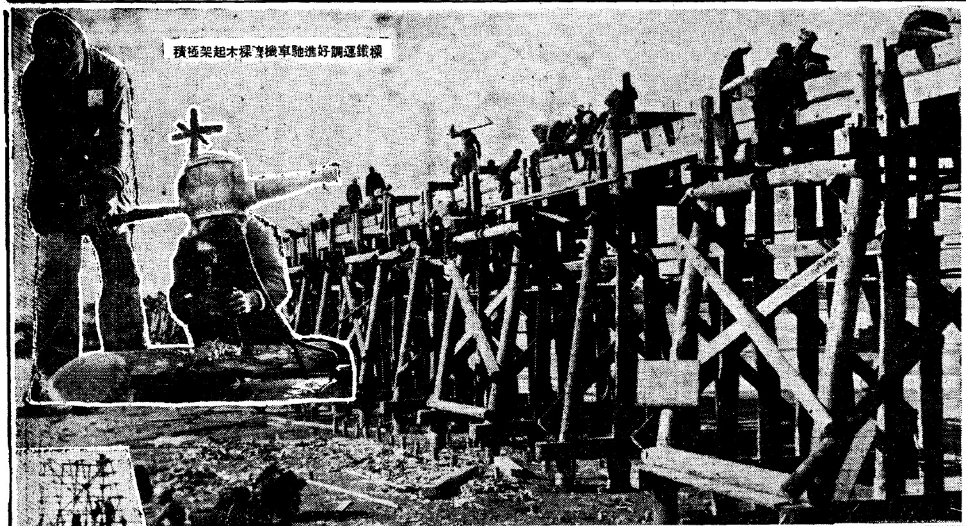
積極架起木樑讓機車駛進好調運鐵樑

在寒冷的秋風裏工友們整天在水中運送木樁

# 搶修悟空河的大橋　京漢路保石段通車

（朱克京攝）

# 保衛人民利益！鎮壓反動份子！中國人民公安中央縱隊成立

（本報訊）

朱副主席在中國人民公安中央縱隊成立大會上訓話

◀公安部長羅瑞卿在中國人民中央公安縱隊成立大會上講話

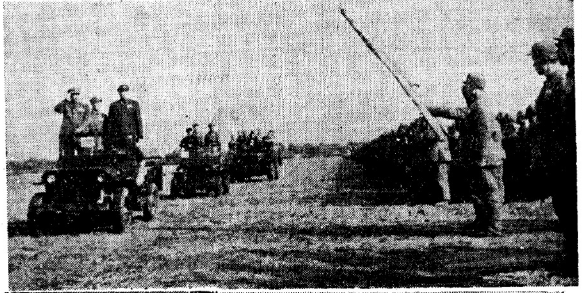
朱副主席檢閱公安部隊

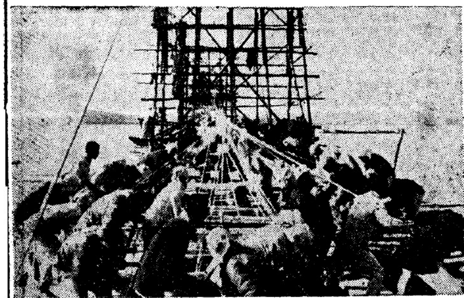
◀群衆大力拉鉈打木樁

◀保石鐵路工友們代領群衆展開護路運動

人民畫刊　第二十二期

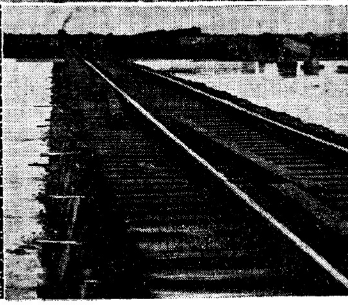
十月開工的「悟空河大橋」工程在十一月三日十八時完工，人民的火車在四日五時試車向大橋前進


## 本報發行部啓事

一、為優待本市直接訂戶，凡在本部直接訂閱滿十份以上者，以九折收費，滿一百份以上者，以八五折收費。
二、已經按舊價交款訂報者，報費不再補交，但不給折扣優待。
三、本市工人、學生直接訂閱仍按七折收費。

訂報處：營業部：宣內大街一五四號電話(二)局三五四三　東城營業部：王府井大街一一七號電話五局〇八七八號　南城營業處：箭樓後電話三局二六一八　電話訂報：二局四一七三號

## 上海解放日報社為設立廣告服務課啓事

本報為適應上海及全國各地公營企業單位之需要，並便利各地黨報刊登上海公營企業單位廣告起見，特設立廣告服務課，純係義務服務性質。全國各地黨報，代為接受當地之刊登本報廣告稿件，所有刊費，可由刊戶逕匯本報為荷！茲將本報廣告服務課暫行辦法列後：

### 上海解放日報社廣告服務課暫行辦法

（一）我們服務的主要對象為下列各種單位　①軍政機關及各部隊　②國營公營企業及金融機關　③公營文化出版機關　④公立學校及學術機關
（二）凡在上海之上列各單位包括公告啓事及營業之一切廣告無論刊登本市或外埠報紙書刊及其他方式之廣告宣傳均可委託本報負責統籌辦理關於廣告之繪圖設計編輯撰稿之工作均不收任何費用
（三）凡在外埠之上列各單位欲在上海刊登報紙書刊廣告或辦理其他方式之廣告宣傳亦由本報統辦本報並委託各地黨報及發行分銷處就近代為接洽在本報服務範圍內各項工作亦均不收費用
（四）凡本報直接廣告戶而屬於私營性質者如刊登適合發展農村之農業機械工具原料金融交通文化衛生等或工業機械原料及有利於國計民生之必需品廣告時委託本報代為設計或編稿得享受上述免費優待辦法

一九四九年十月十九日訂

北京代洽處：人民日報社

## 華北大學俄文專修班招生簡章

一、本班以培養俄文翻譯（口譯、筆譯）人材為宗旨。
二、名額：五百名。
三、投考資格：（甲）學歷：高中畢業以上程度並具有下列條件之一者：（1）有二年左右之俄文基礎。（2）過去俄文曾有相當基礎（能譯、能講、能寫）但因長期未用，需要短期複習者。（3）英、法或德文有相當基礎（能譯、能講或能寫）並決心學俄文者。（乙）年齡：十八歲至四十歲。（丙）身體健康，無不良嗜好。（丁）男女兼收（孕婦及帶小孩者不收）。
四、報名手續：（甲）須持區級以上人民政府、革命團體或學校之介紹信與學歷證件。（乙）繳脫帽相片兩張。
五、考試課目：（甲）初試：國文、政治常識、俄文（屬學歷第三項者英、法、德文任選一種）。（乙）覆試：口試、體格檢查。
六、報名日期及地點：自十一月八日起至二十四日止，一、北京（鐵獅子胡同一號本校），二、上海，三、東北（皆見當地報紙）。
七、考試日期：另行通知。
八、修業期限：二年。
九、待遇：學習期間，書籍、膳宿、制服由學校供給。今冬棉衣自備。

校長　吳玉章
副校長　范文瀾　成仿吾

## 華北蛋品公司北京分公司公告

本公司於十月二十四日奉命來京籌備，已大致就序，現已正式辦公。本公司旨在扶植農民副業生產，大量收購鮮蛋、蛋黃、蛋白，組織輸出，私營資本，如經營蛋場，可根據公私兼顧的原則及部份加工，以發展工業生產。在吸收鮮蛋上，依靠合作社會力量，農村進行收購，在價格上能刺激養雞業的發展，及便於輸出，適當掌握。希有關各業經營者前來接洽，無任歡迎。社址：內七區西交民巷門牌九十八號　電話三局二八七六號

一九四九年十一月十一日

## 中國人民銀行北京分行通告

本行營業部西河沿分理處及西河沿支金庫定於本月十三日遷至前門大街一九九號新址（舊振大錢莊原址）於本月十四日起照常辦公特此通告

## 五十年代出版社

社址：北京崇文門內大街七十五號　電話（5）1942

### 最新出版書目

俄文　津梁　吳索福著（月底出書）（第一二冊）
本書為著者根據三十餘年教學經驗編成，是初學俄文最理想的課本，現在付印的是第24版，內容業經改編，在本書出版以前，本社備有零頁發售。學校團體預約，另有優待辦法。

俄文文法　龔人放編著　基本定價（報）19.50（上下兩冊）
本書分上下兩冊出版，上冊包括發音，單字構成及品詞，下冊為句法，可做大中學課本，存書無多，購者從速。

| | | |
|---|---|---|
| 不斷提高的蘇聯人民生活水準 | 布拉金斯基著 畢慎夫譯 | 基本定價（報）3.00 |
| 蘇聯憲法教程 | 加列瓦著 石光等譯 | 基本定價（報）10.00（片）7.50 |
| 俄華對照蘇聯憲法 | （附斯大林關於憲法草案的報告。） | 基本定價（報）6.00 |
| 俄文單字簡捷記憶法 | 王世鋆編 | 基本定價（報）14.00（片）12.00 |
| 世界教育史 | 麥丁斯基著 林文雄譯 | 基本定價（報）14.00 |
| 蘇聯文藝論集 | 荒蕪譯 | 基本定價（報）6.50（片）5.00 |

各書照基本定價 350 倍發售
全國各大書店均有代售

## 文藝報

文學藝術工作者和廣大群衆聯系的刊物

### 第四期要目

一個文藝創作問題的爭論（批評）……何其芳
魯迅與俄羅斯文學……羅果夫
蘇聯的生活方式（基爾沙諾夫作）…石健 蔡毅譯
蘇維埃電影的勝利（席基作）……陳漢章譯
說說蕭洛霍夫的一本書……康濯
略談古洪諾夫底作品……荒蕪
紀念十月革命
略談革命的現實主義（文藝信箱）……茅盾 張忠江
老鐵匠回家（短篇小說）……殷白
美國文學——為反動派服務（安尼西莫夫作）……羅名譯
他們失去了理性（愛倫堡作）……張今譯
工作經驗
幫助蒙古同學創造民族藝術……安波
華南的文藝通訊員運動……張凡 司馬文森
開講英國詩想到的一些體驗……卞之琳
工作通訊（四篇）……王亞平等

每半月出版一期，本期基本定價二元二角，預定三月六期十一元九角，半年十二期二十三元五角，全年二十四期四十五元，均按當時發售倍數收費（目前是二百倍。）

新華書店

（105）

## 天津市信託公司啓事

### 促進城鄉貿易　溝通物資交流

一、宗旨：辦理溝通各地物資調劑，及城鄉物資交流，扶助生產，繁榮經濟，供給工廠原料及推銷成品，便利商民，完成各地區購銷任務。
二、業務：本着為各地區為人民服務的精神，辦理代客買賣運輸保管交換等業務，如蒙各地機關公私廠商委託購銷，無任歡迎。
1、代購業務：設有各類成交室及門市部，完成各區需要物資，如大小五金、交通電信器材、化工原料、文印紙張、油類雜貨並兼辦委託定貨。
2、代銷業務：辦理推銷各地區運來之土產及工業品，如東北區之木材紙張石煤油汽油，石臘苦味酸肥田粉，白糖，西北區山貨藥材豬鬃皮毛，上海之流酸，青島之車帶硫酸銅，華中區之硫磺桐油磚茶等。
3、手續費低微：為照顧本公司一切經費開支，手續費暫定百分之一。
4、存款付息：代客存放錢款，並按銀行規定的利率付息。
5、倉庫保管：設有倉庫數處，地點適中，庫房寬敞，代客存放貨物，安全可靠，棧租低廉，並指定貨棧代客存貨。
6、承辦運輸：設有專人掌管運輸事宜，並兼辦代客報關上稅。
7、招待膳宿：為便利和解決各區來津購銷物資人員食宿起見，設有招待所，房屋整潔，舒適衛生，取費低廉，招待周到。

本公司　地址：第一區赤峯道七十號　電話：三、五二八七　三、五二九一　三、五二四六　電報掛號：二四九六
第一門市部　地址：第一區興安路二十六號　電話：二・四二四〇
第二門市部　地址：東馬路　電話：五・〇六七七
招待所　地址：羅斯福路　電話：二・四一四四

## 蘇聯自行車到貨

一九四九年最新型出品，二八式亮圈、細帶、風把、輕快堅固、美觀、價廉、另新式車燈、歡迎各界團體購買訂貨

地址北京東城燈市口北辰宮一二〇號

## 北京市人民法院拍賣房產通告

字第三八八五號

茲拍賣查封案內本市內一區關東店十四號及內四區陽泉胡同甲五號房產各一所各計房屋十間欲買者希於十一月二十二日以前到本院執行科登記詳細辦法見本院門首公告

## 徵求工人運動的歷史照片和文件

本會現在籌備工人運動的圖片展覽並將出版畫册，特徵求有關工人運動的歷史照片和文件：
①歷次勞動大會的照片及各個時期工人領袖和烈士照片。
②各個歷史時期各地區如蘇維埃地區、國民黨統治區、日寇佔領區的工人鬥爭照片。
③各個歷史時期有關工人運動的各種文件、印刷品、書札及原稿等。

凡願意出讓者，當以重價奉酬；如不能出讓者，則用後當負責將原件璧還，凡保藏有上列照片和文件者，遠道請用掛號郵寄本會文教部，近處則請通知本會，以便派人來取。

中華全國總工會

## 新中國石墨廠新出品

本廠經年餘研究，現已製出大量

### 鉛粉鉛片

作製門部業工各備以良優質品

電池　電極　炟鍋

本廠並承作大小以及各種精細翻沙之用

### 電極

（六吋至二分自等板精炭棒精炭）

代銷處

天津：二區復興道2號新中國供銷室　電4,0680
北京：西長安街新中國供銷社　電3,3349
石家莊：新華路4號新中國貨棧　電3411
民權街新中國職工合作社　電3781

總經理處　新中國石墨廠
石家莊西兵營　電3882

## 衛生材料

本廠精製粗細繃帶紗布脫脂消毒藥棉口罩衛生衛生棉紗批發零售另有優待歡迎以大批洽購尤克己價成品更換

華東工廠　外五區龍泉寺乙三三　電話三局三〇六三

## 本行特設電機榮譽出品

### 藍晒圖紙

專售：測量儀器　氣象儀器　繪圖材料　文具紙張

聚興洋紙行

北京西長安街44號電②局2327 1082
天津羅斯福路83號電②局0557 4990